



UNINGÁ - UNIDADE DE ENSINO SUPERIOR INGÁ
FACULDADE INGÁ
MESTRADO PROFISSIONALIZANTE EM ODONTOLOGIA

MANUAL BÁSICO PARA ELABORAÇÃO DE DISSERTAÇÃO
(ABNT NBR 14724/2005)

MARINGÁ
2008

Diretor Geral

Dr. Ricardo Benedito de Oliveira

Diretor de Ensino

Prof. Ms Ney Stival

Diretor Acadêmico

Prof. Gervásio Cardoso

Diretora de Pós-Graduação

Dra Gisele Colombari Gomes

Coordenador Geral do Programa de Mestrado

Prof. Dr. Luciano Tavares Ângelo Cintra

Elaboração do Manual

Prof. Dra Cleusa Maria Alves de Matos

Bibliotecária

Bel. Deise Aparecida de Oliveira

M294

Manual básico para elaboração de dissertação
(ABNT NBR 14724/2005). Elaboração de Cleusa
Maria Alves de Matos. Maringá: UNINGÁ, 2008.

67 f.

1. Manual. 2. Manual Dissertação. 3. Dissertação.
I. T. II. UNINGÁ.

CDD 001.42

APRESENTAÇÃO

No intuito de reunir as normas para elaboração de trabalhos acadêmicos apresentamos o documento Manual Básico para Elaboração de Dissertação, elaborado pela Prof Dra Cleusa Maria Alves de Matos e aprovado pelo Conselho de Ensino, Pesquisa e Extensão – CEPEX - da Pós-Graduação da Faculdade Ingá.

Este texto apresenta as normas atualizadas da Associação Brasileira de Normas Técnicas (ABNT) 14724/2005, NBR 6023/2002, NBR 10520/2002. O principal objetivo é estruturar e padronizar os trabalhos acadêmicos e científicos da Pós-Graduação, bem como auxiliar os docentes e discentes da UNINGÁ.

Prof. Dra Cleusa Maria Alves de Matos

SUMÁRIO

1 INTRODUÇÃO	5
2 DEFINIÇÃO DE DISSERTAÇÃO	5
3 ESTRUTURA DO TRABALHO DISSERTATIVO	6
3.1 ELEMENTOS PRÉ-TEXTUAIS	8
3.1.1 Capa	8
3.1.2 Lombada	9
3.1.3 Folha de Rosto	9
3.1.4 Verso da Folha de Rosto	10
3.1.5 Errata	10
3.1.6 Folha de Aprovação	11
3.1.7 Dedicatória	11
3.1.8 Agradecimento (s)	11
3.1.9 Epígrafe	11
3.1.10 Resumo em Língua Vernácula	12
3.1.11 Resumo em Língua Estrangeira	12
3.1.12 Lista de Ilustrações	12
3.1.13 Lista de Abreviaturas e Siglas	15
3.1.14 Lista de Símbolos	15
3.1.15 Sumário	16
3.2 ELEMENTOS TEXTUAIS	16
3.2.1 Introdução	16
3.2.2 Desenvolvimento – Revisão da Literatura	17
3.2.3 Proposição	18
3.2.4 Materiais e Métodos; Casuística e Métodos ou metodologia	18
3.2.5 Resultados	18
3.2.6 Discussão	18
3.2.7 Conclusões	19
3.3 ELEMENTOS PÓS-TEXTUAIS	19
3.3.1 Referências	19
3.3.2 Apêndice(s)	20
3.3.3 Anexo(s)	20

4 CITAÇÕES	21
4.1 CITAÇÕES DIRETAS ATÉ 3 LINHAS	22
4.2 CITAÇÕES DIRETAS COM MAIS DE 3 LINHAS	22
4.3 CITAÇÕES INDIRETAS	22
4.4 CITAÇÕES DE COMENTÁRIOS	23
4.5 CITAÇÕES DE TEXTOS EXTRAÍDOS DE SITES NA INTERNET	23
4.6 CITAÇÕES DE CITAÇÕES – USO DE APUD	24
4.7 NOTAS DE RODAPÉ	24
4.8 REGRAS GERAIS DE CITAÇÃO	25
4.7 CITAÇÃO DE MARCAS COMERCIAIS	26
5 REFERÊNCIAS	26
5.1 MODELOS DE REFERÊNCIAS	27
5.1.1 Livros, Folhetos Considerados no Todo	27
5.1.2 Livros, Folhetos Considerados em Parte	32
5.1.3 Publicação Avulsas: Tese, Dissertação, Monografia - Considerados no Todo	34
5.1.4 Memorial	35
5.1.5 Relatórios	35
5.1.6 Publicação Periódicas e Seriadas Considerados no Todo	35
5.1.7 Periódicos/Revistas Consideradas em Parte	35
5.1.8 Artigo e/ou Matérias de Periódicos/Revista	36
5.1.9 Artigos de Jornais	41
5.1.10 Patentes	42
5.1.11 Eventos Científicos no Todo	43
5.1.12 Trabalhos Apresentados em Evento	44
5.1.13 Trabalhos Apresentados em Evento e Não Divulgados	44
5.1.14 Resumos de Eventos Publicados em Periódicos	45
5.1.15 Referências Legislativas	45
5.1.16 Documentos Eletrônicos	48
5.1.17 Banco de Dados e Base de Dados	51
6 ESTRUTURA GRÁFICA	52
6.1 FORMATO	52
6.2 MARGENS	52

6.3 FONTE- TIPO DE LETRA	52
6.4 ESPACEJAMENTO	53
6.5 RECUOS	53
6.6 PAGINAÇÃO	53
6.7 REGISTRO DOS MESES	54
7 CONSIDERAÇÕES FINAIS SOBRE A DISSERTAÇÃO	54
8 REFERÊNCIAS CONSULTADAS PARA ELABORAÇÃO DO MANUAL	55
ANEXOS	56
A - MODELO: CAPA	57
B - MODELO: FOLHA DE ROSTO	58
C – MODELO; FOLHA DE APROVAÇÃO	59
D – MODELO: DEDICATÓRIA	60
E – MODELO: AGRADECIMENTOS	61
F – MODELO: EPÍGRAFE	62
G – MODELO: RESUMO	63
H - MODELO: ABSTRACT	64
I - MODELO: LISTA DE TABELAS	65
J - MODELO: SUMÁRIO	66
K - MODELO: REFERÊNCIAS	67

1 INTRODUÇÃO

O Curso de Pós-Graduação *Stricto Sensu* da Faculdade Ingá, Unidade de Ensino Superior – UNINGÁ – foi aprovado pela Resolução N. 10 do CEPEX, em 05 de março de 2007. O Regimento Geral da UNINGÁ, na Secção III, Artigo 36, estabelece que os Programas de Pós-Graduação, em nível de Mestrado, têm por objetivo o enriquecimento da formação científica, artística ou profissional aprofundada, desenvolvendo o domínio das técnicas de investigação, a capacidade de pesquisa e o poder criador nos diferentes campos do saber. Assim, este documento tem por objetivo colaborar de modo significativo, com as normas atualizadas, na elaboração dos trabalhos de pesquisa.

O Regimento dos Programas de Pós-Graduação *Stricto Sensu* em seu CAPÍTULO II – Dos Objetivos dos Programas de Pós-Graduação estabelece:

I - dar continuidade à formação acadêmica, obtida em Curso de Graduação;

II - desenvolver o interesse pela pesquisa científica;

III - formar recursos humanos qualificados para o exercício de atividades de pesquisa, docência e profissional;

IV - produzir novos conhecimentos e recursos técnicos.

O CAPÍTULO XIII – Das Dissertações e Teses - institui que para a obtenção do Grau de Mestre será exigida dissertação baseada em trabalho de pesquisa, bem como sua apresentação e argüição, em sessão pública, perante Comissão Julgadora.

Esperamos que este Manual Básico para Elaboração de Dissertação possa contribuir para organizar e normalizar a redação do trabalho científico, e desta forma, cumprir as exigências do Regimento Geral da UNINGÁ e dos Programas de Pós-Graduação.

2 DEFINIÇÃO DE DISSERTAÇÃO

A Associação Brasileira de Normas Técnicas (ABNT) - NBR 14724, 2005 - define o trabalho científico da seguinte forma:

- **Dissertação** – documento que representa o resultado de um trabalho experimental ou exposição de um estudo científico retrospectivo, de um tema único e bem delimitado em sua extensão, com o objetivo de reunir, analisar e interpretar informações. Deve evidenciar o conhecimento de literatura existente sobre o assunto e a capacidade de sistematização do candidato. É feito sob a coordenação de um orientador (doutor), visando à obtenção do título de mestre.

A UNINGÁ estabelece a obrigatoriedade da elaboração da dissertação no curso de Pós-Graduação, bem como a apresentação em sessão pública do trabalho de pesquisa para Comissão Julgadora. A NBR 14724/2005 define esse tipo de trabalho como o documento que representa o resultado de estudo e expressa conhecimento do assunto escolhido, que deve ser obrigatoriamente emanado da disciplina, módulo, estudo independente, curso, programa e outros ministrados. Deve ser elaborado sob a coordenação de um orientador.

3 ESTRUTURA DO TRABALHO DISSERTATIVO

Para a NBR 14724/2005, a estrutura da dissertação compreende: elementos pré-textuais, elementos textuais e elementos pós-textuais.

Observe o quadro abaixo

ESTRUTURA	ELEMENTOS
ELEMENTOS PRÉ-TEXTUAIS	<p>Capa (obrigatório) (entidade, título e subtítulo se houver, autor, local, data).</p> <p>Lombada (opcional)</p> <p>Folha de rosto (obrigatório) (nome do autor, título e subtítulo, se houver, natureza (tese, dissertação, trabalho de conclusão de curso) e objetivo (aprovação em disciplina, grau pretendido), nome da instituição a que é</p>

ELEMENTOS PRÉ-TEXTUAIS	<p>submetido, área de concentração, nome do orientador, local da instituição onde deve ser apresentado, ano).</p> <p>Verso da folha de rosto (obrigatório) deve conter a ficha catalográfica, conforme o Código de Catalogação Anglo-americano vigente (NBR 14724, ago. 2005).</p> <p>Errata (opcional)</p> <p>Folha de aprovação (obrigatório)</p> <p>Dedicatória(s) (opcional)</p> <p>Agradecimento(s) (opcional)</p> <p>Epígrafe (opcional)</p> <p>Resumo em língua vernácula (obrigatório)</p> <p>Resumo em língua estrangeira (Abstract) (obrigatório)</p> <p>Lista de ilustrações (opcional)</p> <p>Lista de tabelas (opcional)</p> <p>Lista de abreviaturas e siglas (opcional)</p> <p>Lista de símbolos (opcional)</p> <p>Sumário (obrigatório)</p>
ESTRUTURA	ELEMENTOS
ELEMENTOS TEXTUAIS	<p>Introdução: apresenta o objeto da pesquisa (problema, hipótese, variáveis), objetivos, o tema, delimitação do tema, justificativa e cita a metodologia utilizada.</p> <p>Desenvolvimento: revisão da literatura, material e métodos, resultados e discussão.</p>

ELEMENTOS TEXTUAIS	Considerações finais: síntese dos resultados mais importantes do trabalho e/ou pesquisa correlacionado aos objetivos propostos
---------------------------	---

ESTRUTURA	ELEMENTOS
ELEMENTOS PÓS-TEXTUAIS	Referências (obrigatório) Apêndice(s) (opcional) Anexo(s) (opcional)

3.1 ELEMENTOS PRÉ-TEXTUAIS: são aqueles que antecedem o corpo da Monografia, ou trabalho acadêmico. Apresentam informações que ajudam na identificação e utilização do trabalho.

3.1.1 Capa (Anexo A)

De acordo com a NBR 14724/2005, a capa é elemento obrigatório em todo trabalho acadêmico, devendo conter as seguintes informações: 1) Nome da instituição (obrigatório); 2) Nome do autor (obrigatório); 3) Título (obrigatório); 4) Subtítulo (se houver); 5) Número de volumes (se houver mais de um); 6) Local (obrigatório) e 7) Ano de publicação (obrigatório).

As normas da ABNT não dispõem as informações quanto à estética desses itens, tais como: número da fonte, se itálico ou negrito, etc. Todavia, nosso objetivo é apresentar uma padronização dos trabalhos acadêmicos para orientar o aluno no momento de elaborar seu trabalho. O manual da UNINGÀ estabelece:

Nome da instituição - (obrigatório) em letras maiúsculas, centralizado, tamanho da fonte 14 e negrito.

Nome do autor - (obrigatório) em letras maiúsculas, centralizado, tamanho da fonte 14 e negrito.

Título - (obrigatório) em letras maiúsculas, centralizado, tamanho da fonte 14 e negrito.

Subtítulo - (se houver), é necessário colocá-lo em uma linha abaixo do título, grafado em negrito, com a mesma fonte e tamanho do título, porém deverão ser

utilizadas somente as primeiras letras de cada palavra em maiúsculas, descontando-se os artigos definidos (a, o, as, os) e indefinidos (um, uma, uns, umas) e preposições (de, da, do, das, dos, em, na, no, nas, nos, para, etc.), que deverão ser grafados em letras minúsculas, fonte 14.

Local - cidade (obrigatório), da instituição onde o trabalho deve ser apresentado. Na penúltima linha da folha, centralizado, em letras maiúsculas, tamanho da fonte 12 e negrito.

Ano do depósito - (obrigatório) data da entrega do trabalho, na última linha centralizado, fonte 12, sem negrito.

3.1.2 Lombada

Elemento opcional, onde as informações devem ser impressas, conforme a NBR 12225:

- a) nome do autor, impresso longitudinalmente e legível do alto para o pé da lombada. Esta forma possibilita a leitura quando o trabalho está no sentido horizontal, com a face voltada para cima;
- b) título do trabalho impresso da mesma forma que o nome do autor;
- c) elementos alfanuméricos de identificação, por exemplo: v. 2.

3.1.3 Folha de Rosto (Anexo B)

De acordo com a NBR 14724/2005, a folha de rosto é elemento obrigatório, que também contém os "elementos essenciais à identificação do trabalho", a exemplo da capa e devem figurar na seguinte ordem:

- a) nome do autor: responsável intelectual do trabalho;
- b) título principal do trabalho;
- c) subtítulo: se houver, deve ser evidenciada a sua subordinação ao título principal, precedido de dois pontos;
- d) número de volumes (se houver mais de um, deve constar em cada folha de rosto a especificação do respectivo volume);
- e) natureza (monografia, dissertação e outros) e objetivo (aprovação em disciplina, grau pretendido e outros);
- f) nome da instituição a que é submetido;
- g) nome do orientador e, se houver, do co-orientador;
- h) local (cidade) da instituição onde deve ser apresentado;
- i) ano de depósito (da entrega).

No entanto, deve-se acrescentar o texto que indica a natureza do trabalho (dissertação) tal como exigido pela instituição para a aprovação na disciplina e/ou curso. Essa informação adicional faz a diferença entre a folha de rosto e a capa e deverá ser escrito a partir do meio da folha, espaçamento simples, mesma fonte utilizada nos outros itens (Times New Roman ou Arial), tamanho 12. Exemplo:

Dissertação apresentada à UNINGÁ - Faculdade
Ingá - como requisito parcial para obtenção do
Título de Mestre em Prótese Dentária/Ortodontia

Orientador: Prof.

Importante: é somente a partir da folha de rosto que se começa a contar as páginas do trabalho acadêmico. O número das páginas só aparecerá impresso, no canto superior direito da folha, a partir da INTRODUÇÃO, utilizando-se algarismos arábicos (1, 2, 3,4.) Ver item específico sobre paginação.

3.1.4 Verso da Folha de Rosto

Deve conter a ficha catalográfica, conforme o Código de Catalogação Anglo Americano vigente. A elaboração é responsabilidade do Serviço de Biblioteca da UNINGÁ.

3.1.5 Errata

Elemento opcional que deve ser inserido logo após a folha de rosto, constituído pela referência do trabalho e pelo texto da errata e disposto da seguinte maneira:

Exemplo: ERRATA

Folha	Linha	Onde se lê	Leia-se
32	3	plubicacao	publicação

3.1.6 Folha de aprovação (Anexo C)

De acordo com a NBR 10520/2002, a Folha de Aprovação é elemento obrigatório, colocada logo após a folha de rosto, constituída pelo nome do autor do trabalho, título do trabalho e subtítulo (se houver), natureza, objetivo, nome da instituição a que é submetido, área de concentração, data de aprovação, nome, titulação e assinatura dos componentes da banca examinadora e instituições a que pertencem. A data da aprovação e as assinaturas dos membros componentes da banca examinadora são colocadas após a aprovação do trabalho.

Assim como na folha de rosto, o objetivo, o nome da instituição a que é submetida e a área de concentração, ou curso, devem ser alinhados do meio da página para a margem direita.

Importante: Entende-se que a obrigatoriedade da “Folha de Aprovação” se dá com a apresentação da Dissertação a uma Banca Examinadora, constituída por orientador e demais professores ou membros convidados.

3.1.7 Dedicatória(s) (Anexo D)

Elemento opcional, colocado após a folha de aprovação. A palavra DEDICATÓRIA deve figurar de forma centralizada no alto da página em letras maiúsculas.

3.1.8 Agradecimento(s) (Anexo E)

Elemento opcional, colocado após a dedicatória. A palavra AGRADECIMENTOS deve aparecer centralizada no alto da página em letras maiúsculas.

3.1.9 Epígrafe (Anexo F)

Elemento opcional, colocado após os agradecimentos. Podem também constar epígrafes nas folhas de abertura das seções primárias. Frase escolhida pelo

autor da dissertação para ilustrar o seu trabalho. Deve ser apresentada entre aspas, com indicação de autoria.

3.1.10 Resumo na Língua Vernácula e Palavras-chave (Anexo G)

De acordo com a NBR 6028, (nov./2003), o resumo é a apresentação concisa dos pontos relevantes de um documento. É constituído de uma seqüência de frases objetivas e não de uma simples enumeração de tópicos. O resumo deve ressaltar as seguintes informações: objetivos, metodologia, resultados e considerações finais. Logo abaixo do resumo devem ser apresentadas até 5 (cinco) **palavras-chave** (e não palavras-chaves), e/ou descritores, separadas entre si por ponto (.). Para estabelecer as palavras-chave deve-se consultar os Descritores em Ciências da Saúde – DeCS disponível no seguinte endereço eletrônico: <http://decs.bvs.br>.

Ex.: Palavras-chave: Redes. Pequenas empresas. Estratégias.

No resumo devem ser evitados: símbolos que não sejam comumente utilizados, fórmulas, equações, diagramas etc. Quanto a sua extensão não deve ultrapassar 500 palavras. Não se utiliza parágrafo ao iniciar o texto. Deve-se evitar termos redundantes e adjetivos, preferindo a substantivação, usar frases precisas e informativas.

3.1.11 Resumo na Língua Estrangeira – Abstract (Anexo H)

Segundo a ABNT é elemento obrigatório, com as mesmas características do resumo em língua vernácula, digitado em folha separada (em inglês Abstract). Deve ser seguido das palavras representativas do conteúdo do trabalho, isto é, palavras-chave e/ou descritores (keywords). Consiste na versão do resumo em língua vernácula para um idioma de divulgação internacional. Mantém-se a exigência de no máximo 500 palavras. A UNINGÁ determina que seja em língua inglesa (Abstract).

3.1.12 Lista de Ilustrações (figuras, quadros, tabelas, gráficos no texto). (Anexo I)

A apresentação de quadros e tabelas está regida pelas Normas de Apresentação Tabular do Instituto Brasileiro de Geografia e Estatística (1993).

São considerados elementos opcionais, que devem ser elaborados de acordo com a ordem apresentada no texto, com cada item designado por seu nome específico, acompanhado do respectivo número de página.

Quando necessário, recomenda-se a elaboração de lista própria para cada tipo de ilustração (desenhos, esquemas, fluxogramas, fotografias, gráficos, mapas, organogramas, plantas, quadros, retratos e outros).

- **Tabelas:** são conjuntos de dados numéricos, associados a um fenômeno, dispostos numa determinada ordem de classificação. Expressam as variações qualitativas e quantitativas de um fenômeno. A finalidade básica da tabela é resumir ou sintetizar dados de maneira a fornecer o máximo de informações num mínimo de espaço. Na apresentação de uma tabela devem ser levados em consideração os seguintes critérios:

- a) Toda tabela deve ter significado próprio, dispensando consultas ao texto. Deve ser auto-explicativo, isto é, informar o mais detalhadamente se conteúdo;
- b) A tabela deve ser colocada em posição vertical, para facilitar a leitura dos dados. No caso em que isso seja impossível, deve ser colocada em posição horizontal, com o título voltado para a margem esquerda da folha. Se a tabela (ou quadro) não couber em uma página, deve ser continuado na página seguinte. Neste caso o final não será delimitado por traço horizontal na parte inferior e o cabeçalho será repetido na página seguinte;
- c) No texto deve ser indicada pela palavra Tabela acompanhada do número de ordem em algarismo arábico;
- d) O título é a indicação que **precede a tabela** e deve conter a designação do fato observado, o local de ocorrência do fato e a época em que o mesmo foi registrado. Deve ser escrito em caracteres minúsculos (apenas a primeira letra da primeira palavra em letra maiúscula) precedendo a tabela. Os títulos longos que ocupam mais de uma linha, deve-se tomar como referência para o alinhamento das linhas, a 1ª letra do título.

Tabela 5 - Pessoas residentes em domicílios particulares, por sexo e por situação do domicílio, no Paraná - 2000

e) o cabeçalho é o conjunto de termos, colocado na parte superior da tabela, que especifica o conteúdo das colunas. A indicação do conteúdo das colunas deve ser feita com palavras ou com notações, de forma clara e concisa. Recomenda-se que a indicação com palavras seja feita por extenso, sem abreviações. O conteúdo do cabeçalho deve ser apresentado apenas com a primeira letra inicial maiúscula, exceto nos casos, em que seja necessário ressaltar alguma indicação.

f) A fonte é a indicação do autor ou da entidade responsável pelo fornecimento ou elaboração dos dados e informações contidas nas tabelas. A palavra **Fonte** deverá ser colocada imediatamente após o traço inferior da tabela, alinhada com as especificações do 1º nível da coluna indicadora. Deve-se usar o tamanho de letra (fonte) 11.

Exemplo:

Tabela 1 - Área e produção de maçã no Brasil em 2004.

Unidade da Federação	Área (há)	Produção (t)	Participação (%)
Santa Catarina	17.644	58.205	59,5
Rio Grande do Sul	13.447	533.140	36,03
Paraná	1.694	41.297	4,21
São Paulo	150	1.875	0,19
Minas Gerais	58	686	0,07
Total	32.993	980.203	100,00

Fonte: IBGE (2006, p.56)

- **Figuras:** são desenhos, fotografias, fotomicrografias, organogramas, esquemas, gráficos etc. com os respectivos títulos precedidos da palavra **Figura** e do número de ordem em algarismo arábico. Os títulos devem ser colocados **abaixo das figuras**, acompanhado da fonte. No texto devem ser indicados pela abreviatura **Fig.** acompanhada do número de ordem. O tamanho da letra (fonte) deve ser 11.

Exemplo:



Gráfico 1 – Uso de...
Fonte: IBGE (1996, p.58)

- **Quadros:** denomina-se quadro a apresentação de dados de forma organizada, para cuja compreensão não seria necessário qualquer elaboração matemático-estatística. A identificação se fará com o nome do elemento Quadro por extenso, seguido do número de ordem em algarismo arábico. Outros elementos do quadro deverão ser descritos de acordo com o padrão usado para apresentação tabular. O título deve ser apresentado **logo após o quadro**, seguido pela fonte. Deve-se usar o tamanho de letra (fonte) 11.

3.1.13 Lista de Abreviaturas e Siglas

Elemento opcional, que consiste na relação alfabética das abreviaturas e siglas utilizadas no texto, seguidas das palavras ou expressões correspondentes grafadas por extenso. Recomenda-se a elaboração de lista própria para cada tipo.

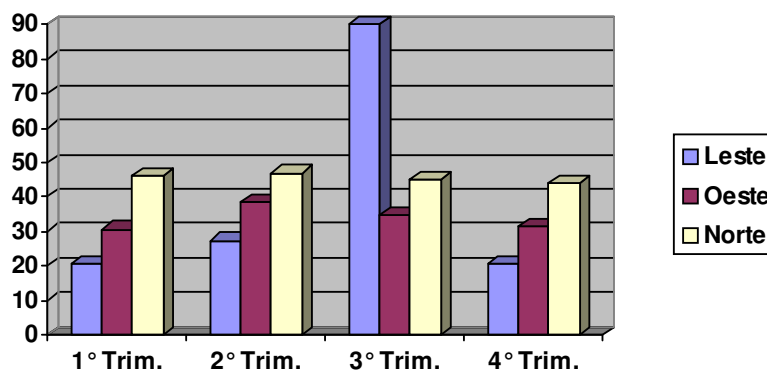
Exemplo:

Lista de abreviaturas e siglas

ABNT - Associação Brasileira de Normas Técnicas

BNDES - Banco Nacional de Desenvolvimento Econômico e Social

IBGE - Instituto Brasileiro de Geografia e Estatística

IBICT - Instituto Brasileiro de Informação em Ciência e Tecnologia

NBR - Norma Brasileira

3.1.14 Lista de Símbolos

Elemento opcional, que deve ser elaborado de acordo com a ordem apresentada no texto, com o devido significado.

3.1.15 Sumário (Anexo J)

Elemento obrigatório, cujas partes são acompanhadas do(s) respectivo(s) número(s) da(s) página(s). Havendo mais de um volume, em cada um deve constar o sumário completo do trabalho, conforme a NBR 6027.

De acordo com Curty et al. (2005, p. 13), “sumário é enumeração das principais divisões e seções e outras partes de um documento na mesma ordem, dando localização dessas partes na obra”.

Devem ser digitadas da seguinte forma:

1 SEÇÃO PRIMARIA	1 CAIXA ALTA COM NEGRITO
1.1 SEÇÃO SECUNDARIA	1.1 CAIXA ALTA SEM NEGRITO
1.1.1 Seção Terciária	1.1.1 Caixa Alta e Baixa com Negrito
1.1.1.1 Seção quaternária	1.1.1.1 Caixa Alta e Baixa sem Negrito
1.1.1.1.1 <i>Seção quinária</i>	1.1.1.1.1 <i>Caixa Alta e Baixa em Itálico</i>

3.2 ELEMENTOS TEXTUAIS

Os elementos textuais são os que determinam a natureza do trabalho, apresentam sua estrutura e organização.

3.2.1 Introdução

Segundo Medeiros (2005), a introdução deve explicar detalhadamente como a pesquisa foi realizada. Deve discorrer sobre o objeto investigado e a delimitação do assunto tratado, e também da natureza do problema que serviu de base para realizar o trabalho. Ressalta a importância da pesquisa realizada, a justificativa, os objetivos, as referências às teorias em que a pesquisa se baseou e a metodologia de sua escolha e aplicação. Em geral faz-se breve descrição das partes da monografia.

A linguagem deve ser objetiva, utilizando apenas uma pessoa gramatical (em geral, terceira pessoa e ser usada para todo o trabalho). A organização do texto (objeto da pesquisa (problema, hipótese, variáveis), objetivos, o tema, delimitação do tema, justificativa e a metodologia) pode se apresentar em subitens ou em texto discursivo.

3.2.2 Desenvolvimento - Revisão da Literatura

A exatidão das observações de dados coletados, bem como a eficiência do método utilizado são os principais elementos para o sucesso de uma pesquisa. Por isso, o trabalho deve apresentar uma descrição completa e cronológica da metodologia utilizada, permitindo a compreensão e interpretação dos resultados, assim como também a reprodução do estudo ou a utilização do método por outros pesquisadores.

De acordo com Lakatos e Marconi (2002), revisão da literatura é a fundamentação lógica do trabalho de pesquisa, cuja finalidade é expor e demonstrar. No desenvolvimento, pode-se levar em consideração três fases: explicação, discussão e demonstração.

- Explicação: é o ato pelo qual se faz explícito o implícito, claro o escuro, simples o complexo, como afirma Lakatos e Marconi(2002);
- Discussão: é o exame, a argumentação e a explicação da pesquisa. Explica, discute, fundamenta e enuncia as proposições;
- Demonstração: é a dedução lógica do trabalho; implica o exercício do raciocínio. Demonstra que as proposições, para atingirem o objetivo formal do trabalho e não se afastarem do tema, devem obedecer a uma seqüência lógica.

Ainda segundo os autores, aparecem nesse momento do trabalho, os elementos da fundamentação teórica e também a definição dos conceitos empregados.

A revisão da literatura também é item obrigatório, pois pesquisa alguma parte hoje da estaca zero. A citação das principais conclusões a que outros autores chegaram permite salientar a contribuição da pesquisa realizada, demonstrar contradições ou reafirmar comportamentos e atitudes. Tanto a confirmação, em dada comunidade, de resultados obtidos em outra sociedade quanto à enumeração das discrepâncias são de grande importância.

3.2.3 Proposição

Com base na Introdução e Revisão da Literatura, deve-se descrever o objetivo, claramente formulado, identificando o que se pretende atingir, respondendo à pergunta o porquê da investigação científica. Ao iniciar um objetivo usar o verbo no infinitivo (ex: identificar, comparar).

3.2.4 Material e Métodos; Casuística e Métodos, ou Metodologia

Material e Métodos: descreve os materiais empregados e as técnicas adotadas durante o desenvolvimento do trabalho.

Casuística e Métodos: denominação empregada quando o trabalho de pesquisa envolve seres humanos, isto é registro de casos clínicos e cirúrgicos.

Metodologia: é o conjunto de métodos utilizados durante o desenvolvimento da pesquisa e deve ser apresentada na seqüência cronológica em que o trabalho foi conduzido.

3.2.5 Resultados

Deve-se discorrer de maneira clara, objetiva e lógica tanto os resultados positivos como os negativos, desde que sejam importantes para a pesquisa. As tabelas, as figuras, as fotografias etc. podem ser apresentados para melhor compreensão do texto.

3.2.6 Discussão

Neste capítulo, o autor deve:

- a) estabelecer relações entre causa e efeito;
- b) deduzir as generalizações e princípios básicos que tenham comprovação nas observações experimentais;
- c) esclarecer as exceções, modificações e contradições das hipóteses, teorias e princípios diretamente relacionados com o trabalho realizado;

- d) indicar as aplicações teóricas ou práticas dos resultados obtidos, bem como as suas limitações;
- e) sugerir, quando for o caso, novas pesquisas, tendo em vista a experiência adquirida no desenvolvimento do trabalho e visando a sua complementação.

Em alguns casos, a discussão pode ser reunida aos resultados formando um único capítulo. Entretanto, quando esta forma for adotada, os resultados devem ser discutidos, à medida que forem apresentados.

3.2.7 Conclusões

É a fase final do trabalho de pesquisa, mas não somente um fim. Assim como a introdução e o desenvolvimento, as considerações finais possuem uma estrutura própria. Consistem no resumo completo, mas sintetizado, da argumentação dos dados e dos exemplos constantes nas duas primeiras partes do trabalho (introdução e desenvolvimento/revisão da literatura). De acordo com Lakatos e Marconi (2002), devem constar a união das idéias e, ainda, conter o fecho da introdução ou síntese de toda a reflexão. No caso de o trabalho não ser conclusivo, aconselha-se intitular a parte final de “Considerações Finais”.

3.3 ELEMENTOS PÓS-TEXTUAIS

São elementos que complementam a Dissertação. São as referências, anexos e/ou apêndices.

3.3.1 Referências (Anexo K)

É a lista das obras consultadas. Sua elaboração segue normas expedidas pela Associação Brasileira de Normas Técnicas (NBR 6023/2002). Não devem constar da lista de Referências fontes não citadas no texto.

Os elementos principais de uma referência são:

- Sobrenome do autor e nome. Ponto;
- Título da obra em destaque (dois pontos) e subtítulo (não destacado). Ponto;
- Edição abreviada;

- Local. Dois pontos;
- Editora. Vírgula;
- Ano de publicação. Ponto.

Para outras informações sobre como realizar as referências conferir o **item 5** (p.....) deste manual.

3.3.2 Apêndices

Segundo a NBR 14724/2005, o apêndice é um elemento opcional, que consiste em texto ou documento **elaborado pelo autor**, a fim de complementar sua argumentação, sem prejuízo de sua da unidade do trabalho.

O(s) apêndice(s) é(são) identificado(s) por letras maiúsculas consecutivas, travessão e pelos respectivos títulos. Utilizam-se letras maiúsculas dobradas, na identificação dos apêndices, quando esgotadas as 23 letras do alfabeto. A paginação deve ser contínua, dando seguimento ao texto principal.

Exemplos:

APÊNDICE A – Questionário aplicado aos funcionários

APÊNDICE B – Questionário aplicado aos proprietários

3.3.3 Anexos

Os anexos são definidos também pela NBR 14724/2005 como um texto ou documento **não elaborado pelo autor**. Elementos opcionais e complementares do trabalho. Apresentam documentos ilustrativos ou exposições que se tornaram inviáveis no interior dos capítulos.

O(s) anexo(s) também é(são) identificado(s) por letras maiúsculas consecutivas, travessão e pelos respectivos títulos. Excepcionalmente, utilizam-se letras maiúsculas dobradas, na identificação dos apêndices, quando esgotadas as 23 letras do alfabeto. A paginação deve ser contínua, dando seguimento ao texto principal. Sua apresentação deve ser em folha separada, com a palavra ANEXOS centrado na folha.

Exemplos:

ANEXO A – Resolução n.1 – CES/CNE, de 2 de fevereiro de 2004.

ANEXO B – Decreto Lei n. 87.497, de 11 de agosto de 1.982.

4 CITAÇÕES

De acordo com a NBR 10520, citação é a menção em uma obra de informação colhida de outra fonte para esclarecer, comentar ou dar como prova uma autoridade no assunto. As citações podem ser diretas ou indiretas.

As citações diretas são transpostas para o texto tal como se apresentam na fonte. As citações diretas são divididas em: diretas até três linhas e diretas longas (com mais de três linhas).

As citações indiretas mantêm o conteúdo do texto original, mas são escritas com outras palavras, são parafraseadas, ou seja, é uma transcrição livre do texto do autor consultado. (NBR 10520/2001).

4.1 CITAÇÕES DIRETAS ATÉ 3 LINHAS

Esse tipo de citação deve ser transcrito no corpo do texto, entre aspas duplas (“ ”), acompanhando o mesmo tamanho de fonte, não itálico, não negrito e não sublinhado.

Exemplo: Porter (1989, p. 113) descreveu: “a diferenciação não pode ser compreendida [...] do modo como afetam o comprador”.

Importante: quando realizar cortes ou eliminações de termos na citação utilize: [...]. Se o nome (usa-se o sobrenome) do autor aparecer fora dos parênteses, como no exemplo acima, deverá ser grafado com a primeira letra maiúscula e as demais minúsculas. Mas, quando estiver posicionado dentro dos parênteses deverá ser grafado obrigatoriamente em letras maiúsculas.

Exemplo: Estes dados podem ser dos seguintes tipos: “características demográficas, socioeconômicas e de estilo de vida; conscientização e conhecimento; motivações; comportamento passado e presente; e intenções”. (MATTAR, 2000, p. 54).

Para dar ênfase a trechos da citação, esses devem ser destacados, indicando esta alteração com a expressão **grifo nosso** entre parênteses, após a chamada da citação, ou **grifo do autor**.

Exemplo: “Em 1982, a Mitsubishi lançou uma nova versão do condicionador de ar, apresentando avanços tecnológicos **relacionados com desempenho**” (PRAHALAD, 1998, p. 61, grifo nosso).

4.2 CITAÇÕES DIRETAS COM MAIS DE 3 LINHAS

Também conhecidas como citações longas, esse tipo de citação obrigatoriamente deve ser transcrito fora do corpo do texto, agora sem aspas, com um recuo da margem esquerda de 4 (quatro) centímetros, e com tamanho de fonte inferior ao utilizado no corpo do texto (recomenda-se, como o corpo é digitado com tamanho 12, que se utilize um tamanho 10 ou 11 para esse tipo de citação).

Exemplo:

Torna-se necessário destacar que o Brasil é um dos grandes produtores mundiais de veículos automotores e que seu parque industrial é considerado variado, isto é, o mesmo possui a capacidade de fabricação de componentes, de peças e de produto final acabado. Essa produção, por seu turno, destina-se ao mercado interno e externo. Esse processo de industrialização iniciou-se em 1958 com a implementação do parque industrial automotivo. Este fato, por seu turno, foi estimulado, principalmente, pela política de industrialização promovida pelo governo Juscelino Kubtchek. (LOPES, 2004, p. 27).

Importante: nota-se que indica(m)-se o(s) autor(es), de modo geral, pelo último nome, quando dentro dos parênteses, grafado em letras maiúsculas. Quando houver vários autores, separam-se os nomes por ponto-e-vírgula (;):

Exemplo: (SILVA; BORTOLOCCI; SANTIN, 2004, p. 13).

4.3 CITAÇÕES INDIRETAS

São citações em que são apresentadas as idéias do autor consultado, sem haver uma transcrição idêntica à contida na obra original. Nesse caso, **não** se deve grafar o texto com aspas, porém deverá ser informado o nome do autor e o ano de publicação. Nesse tipo de citação, é opcional a indicação da(s) página(s) consultada(s).

Exemplo: Cusumano e Markides (2002) afirmaram que para induzir a criação de conhecimento e a cooperação voluntária entre os indivíduos, às empresas devem ir além do resultado justo, chegando ao processo justo.

4.4 CITAÇÕES DE COMENTÁRIOS (INFORMAÇÃO VERBAL)

Quando ocorrem comentários retirados de informação oral (palestras, debates, comunicações etc.), deverá a expressão informação verbal ser indicada entre parênteses, devendo os dados disponíveis a respeito dessas modalidades serem mencionados em nota de rodapé.

4.5 CITAÇÕES DE TEXTOS EXTRAÍDOS DE SITES NA INTERNET

As citações extraídas de sites na internet, tanto no modo direto como no indireto, deverão, por sua vez, antes ou após a apresentação do texto, vir acompanhadas de seu(s) autor(es), seguidas da expressão *online* e, ainda, o ano da consulta ao site.

Exemplos:

1º. Caso: com o nome do autor fora dos parênteses, no corpo do texto:

De acordo com Pereira (*online*, 2004), “a oportunidade de análises numéricas é muito maior do que nas escalas nominal ou ordinal”.

2º. Caso: com o nome do autor dentro dos parênteses, após a citação:

Não é de se estranhar que “a oportunidade de análises numéricas é muito maior do que nas escalas nominal ou ordinal.” (PEREIRA, *online*, 2004).

Importante: poderá ocorrer, ainda, que a consulta na internet do mesmo texto ocorra em vários momentos, em dia/mês diferentes, e teremos que, ao final do trabalho, nas Referências, fazer constar cada referência, em cada período consultado. Nesse caso, sugerimos que, no corpo do trabalho, após a expressão *online*, seja escrito, junto ao ano da consulta, as letras “a”, “b”, “c”, e assim por diante, para mostrar que houve mais de um momento consultado.

Exemplo: (*online*, 2004 a, 2004b, 2004c).

Vale lembrar que nem sempre é possível, em textos extraídos da internet, identificarmos a autoria do texto de nosso interesse. Nesse caso, faz-se a entrada pela primeira palavra do título do texto, grafada em caixa alta, seguida de reticências, mais a expressão *online* e o ano da consulta.

Exemplo: “UOL Blog é um serviço de publicação instantânea de textos e imagens na Web, para assinantes e visitantes cadastrados no Uol.” (SAIBA..., *online*, 2004).

A citação acima é parte integrante de uma notícia publicada na internet, intitulada *Saiba como criar seu próprio diário digital*, não constando o nome de quem o publicou na rede, que seria, no nosso trabalho, o seu autor.

4.6 CITAÇÕES DE CITAÇÕES -USO DE “APUD” (CITADO POR)

De acordo com Canonice (2005), a expressão latina “apud” significa “citado por” e deverá ser usada em casos de utilização de uma citação de um autor dentro da obra a qual estamos consultando, sem que tenhamos que nos reportar à obra original do autor citado, ou seja, é uma espécie de aproveitamento da citação apresentada.

Tomemos, então, como exemplo um autor “A”, estando em nosso poder a sua obra, e que, em seu interior, consta uma citação a que esse autor “A” se reportou, referindo-se a um autor “B”, e que desejamos aproveitar a citação do autor “B” sem que tenhamos que estar de posse da obra desse último.

Nesse caso, devemos fazer a entrada com o nome do autor “B”, mais a expressão “apud” (citado por) seguida do nome do autor “A”, mencionando, ainda, o ano de publicação da obra do autor “A” (que é a obra da qual estamos de posse), seguido do número da página em que se encontra a citação do autor “B”.

Exemplo: Segundo Henry Mintzberg (1990 apud GIMENEZ, 2000, p. 18), “estratégias aparecem primeiro como padrões percebidos no passado e somente mais tarde, talvez, como planos deliberados para o futuro”.

4.7 NOTAS DE RODAPÉ

De acordo com Canonice (2005), as notas de rodapé têm a função de fornecer ao leitor dois tipos de informação: a fonte na qual o autor do trabalho foi retirar as citações apresentadas no texto, que nortearam sua pesquisa, que a ABNT denomina de “Notas de Referência”, e ainda, fornecer ao leitor dados, informações que possam esclarecer ou elucidar algo que foi mencionado e que merece uma melhor abordagem sobre o assunto, sendo denominadas de “Notas Explicativas”. Recomenda-se que as notas de rodapé sejam digitadas com um tipo de letra um número menor (tamanho 11) que o utilizado no corpo do texto e espaçamento simples.

4.8 REGRAS GERAIS DE CITAÇÃO

A ABNT NBR 10520 prevê dois sistemas de chamadas para citação de autores no texto:

- 1) numérico;
- 2) autor-data.

Porém, para fins de normalização das dissertações defendidas na UNINGÁ, será utilizado somente o sistema autor-data.

Sistema autor-data: o sobrenome do autor deve ser citado acompanhado do ano de publicação do trabalho entre parênteses.

Exemplo:

<i>Autoria</i>	<i>Incluído na sentença</i>	<i>Entre parênteses</i>
<i>Um autor</i>	Magni (1997, p. 10)*	(MAGNI, 1997, p.10)
<i>Dois autores</i>	Rosado e Monteiro (2001, p. 145)	(ROSADO; MONTEIRO, 2001, p. 145)
<i>Três autores</i>	Coropreso, Dolci e Sampaio (2002, p. 801)	(COROPRESO; DOLCI; SAMPAIO, 2002, p. 801)
<i>Acima de três autores</i>	Maniglia et al. (2002, p. 744)	(MANIGLIA et al., 2002, p. 744)
<i>Sobrenomes de autores</i>	Barbosa, C. (1958, p. 75) Barbosa, O. (1959, p. 212)	(BARBOSA, C., 1958, p. 75) (BARBOSA, O., 1959, p. 212)

<i>coincidentes</i>	Barbosa, Cássio (1965, p. 452) Barbosa, Celso (1965, p. 24)	(BARBOSA, Cássio, 1965, p. 452) (BARBOSA, Celso, 1965, p. 24)
Observação: Quando houver coincidência de sobrenomes de autores, acrescentam-se as iniciais de seus prenomes; se mesmo assim existir coincidência, colocam-se os prenomes por extenso.		
<i>Um autor com datas diferentes</i>	Almeida (1990, p. 10, 1991, p. 37)	(ALMEIDA, 1990, p. 10, 1991, p. 37)
<i>Um autor com a mesma data</i>	Smith (1990a, p. 256) Smith (1990b, p. 300)	(SMITH, 1990a, p. 256, SMITH, 1990b, p. 300)
<i>Vários autores</i>	Fonseca (1997, p. 356); Paiva e Soares (1998, p. 576)	(FONSECA, 1997, p. 356; PAIVA; SOARES, 1998, p. 576)
<i>Instituição responsável</i>	Conselho Federal de Fonoaudiologia (2003, p. 23)	(CONSELHO FEDERAL DE FONOAUDIOLOGIA (2003, p. 23)
<i>Título</i>	Farmacologia... (2001, p. 145)	(FARMACOLOGIA..., 2001, p. 145)

4.9 CITAÇÃO DE MARCAS COMERCIAIS

Marcas comerciais de equipamentos, produtos, materiais e outros só deverão ser incluídas quando necessárias e a citação das mesmas deve figurar entre parênteses após o nome.

Exemplo: O mesmo foi ativado por 20 segundos utilizando-se uma unidade de luz visível Translux (Kulzer Produto Odontológico Ltda).

5 REFERÊNCIAS

Referência é um conjunto de elementos descritivos e essenciais que permitem a identificação e localização de um documento ou parte dele divulgado em diferentes suportes ou formatos. Elementos complementares poderão ser acrescentados sempre que necessário para facilitar a identificação.

São regras que tem por finalidade padronizar as referências de todos os trabalhos acadêmicos e científicos apresentados na Pós-Graduação (Mestrado) UNINGÁ -Faculdade Ingá¹.

As referências devem ser alinhadas somente à margem esquerda (sem recuos) e de forma que cada documento seja identificado individualmente, **em espaço simples** e separadas entre si por dois espaços simples, listadas em ordem alfabética.

Deve-se utilizar o recurso tipográfico (negrito ou itálico) para destacar o elemento título, de modo uniforme, em todas as referências de um mesmo trabalho, com exceção das obras que não constam à indicação de autoria, ou de responsabilidade. Nesse caso, o elemento de entrada é o título da obra, que deve ser destacado com o uso da primeira palavra em letras maiúsculas, excluindo-se os artigos (definidos ou indefinidos) e palavras monossílabas.

Os modelos das referências do “Manual Básico para Elaboração de Dissertação” na UNINGÁ foram normalizados de acordo com:

- **NBR 6023** – Informação e Documentação – Referências – Elaboração (dez./2005) da ABNT;
- Normas de **Vancouver**: Uniform Requirements for Manuscripts Submitted to Biomedical Journals: Writing and Editing for Biomedical Publication, do International Committee of Medical Journals Editors (ICMJE) – fevereiro de 2006.

Importante: As normas de Vancouver **não** apresentam todos os modelos de referência da ABNT. Em alguns itens, utilizou-se a estrutura das normas da ABNT com características gráficas das normas de Vancouver (ausência de destaques, maiúsculas etc.).

5.1 MODELOS DE REFERÊNCIAS

5.1.1 Livros, Folhetos, Considerados no Todo

- **Com Indicação de Um Autor:**

ABNT

¹ As referências apresentadas no “Manual Básico para Elaboração de Dissertação” da UNINGÁ foram adaptadas das “Diretrizes Básicas para Elaboração de Dissertações e Teses da Universidade de São Paulo” – Faculdade de Odontologia de Bauru, 2007.

SOBRENOME(S) DO(S) AUTOR(ES), PRENOME (INICIAIS). **Título da obra:** subtítulo. Edição. Local de publicação (Cidade): Editora, ano de publicação. Paginação total da obra.

ANDERSON, J. N. **Applied dental materials**. 3rd ed. Oxford: Blackwell, 1967. 380 p. 380

Vancouver

Sobrenome(s) do(s) Autor(es), Prenome (iniciais). Título da obra: subtítulo. Edição. Local de publicação (Cidade): Editora, ano de publicação.

Anderson JN. Applied dental materials. 3rd ed. Oxford: Blackwell; 1967.

- **Com Indicação de Dois ou Três Autores:**

ABNT

SOBRENOME(S) DO PRIMEIRO AUTOR, PRENOME (INICIAIS); SOBRENOME(S) DO SEGUNDO AUTOR, PRENOME (INICIAIS); SOBRENOME(S) DO TERCEIRO AUTOR, PRENOME (INICIAIS). **Título da obra:** subtítulo. Edição. Local de publicação (Cidade): Editora, ano de publicação. Paginação total da obra.

LASCALA, N. T.; MOUSSALLI, N. H. **Periodontia clínica II:** especialidades afins. São Paulo: Artes Médicas, 1989. 920 p.

Vancouver

Sobrenome(s) do Primeiro Autor, Prenome (iniciais); Sobrenome(s) do Segundo Autor, Prenome (iniciais); Sobrenome(s) do Terceiro Autor, Prenome (Iniciais). Título da obra: subtítulo. Edição. Local de publicação (Cidade): Editora, ano de publicação. Paginação total da obra.

Lascal NT, Moussalli NH. Periodontia clínica II: especialidades afins. São Paulo: Artes Médicas; 1989.

- **Com Indicação de Mais de Três Autores:**

ABNT

SOBRENOME(S) DO(S) AUTOR(ES), PRENOME (INICIAIS) et al. **Título da obra:** subtítulo. Edição. Local de publicação (Cidade): Editora, ano de publicação. Paginação total da obra. Cita-se o primeiro autor seguido da expressão et al.

DUGGAL, M. S. et al. **Técnicas restauradoras em odontopediatria**: guia ilustrado para restauração de dentes decíduos extensivamente cariados. São Paulo: Artes Médicas, 1996. 124 p.

Importante: Em casos específicos tais como: projetos de pesquisa, indicação de produção científica em relatórios para órgão de fomentos etc. no qual a menção dos nomes for indispensável para certificar a autoria, faculta-se indicar todos os nomes.

Vancouver

Sobrenome dos Seis Primeiros Autores Prenome(s) (iniciais), seguido de vírgula et al. Título da obra: sub-título. Edição. Local de publicação (Cidade): Editora; ano de publicação. Citam-se até os seis primeiros autores seguidos da expressão et al. precedido de vírgula.

Duggal MS, Curzon MEJ, Fayle AS, Pollard MA, Robertson AJ, O'Sullivan EA, et al. **Técnicas restauradoras em odontopediatria**: guia ilustrado para restauração de dentes decíduos extensivamente cariados. São Paulo: Artes Médicas; 1996.

- **Com Indicação de Autoria Corporativa**

ABNT

AUTOR ENTIDADE POR EXTENSO EM MAIÚSCULAS. **Título da obra**: subtítulo. Edição. Local de publicação (Cidade): Editora, ano de publicação. Paginação total da obra.

ORGANIZAÇÃO MUNDIAL DA SAÚDE. **Dengue hemorrágico**: diagnóstico, tratamento e controle. Genebra, 1987. 64 p.

ou

UNIVERSIDADE FEDERAL DE SANTA CATARINA. **Centro de Ciências da Saúde. Departamento de Estomatologia**: Normas de biossegurança. Florianópolis, 1999. 52 p.

Importante: Quando a entidade também for responsável pela publicação da obra não será necessário repeti-la no local da editora.

UNIVERSIDADE DE SÃO PAULO. **Sistema Integrado de Bibliotecas. Departamento Técnico. Bibliotheca universitatis**: livros impressos do século XV e

XVI do acervo bibliográfico da Universidade de São Paulo. São Paulo: EDUSP, 2000. 705 p.

Importante: Quando a entidade possuir editora própria deve-se mencionar o nome da mesma no campo designado.

Vancouver

Autor entidade por extenso. Título da obra: subtítulo. Edição. Local de publicação (cidade):Editora; ano de publicação

Organização Mundial da Saúde. Dengue hemorrágico: diagnóstico, tratamento e controle. Genebra: OMS; 1987.

ou

Universidade Federal de Santa Catarina, Centro de Ciências da Saúde, Departamento de Estomatologia. Normas de biossegurança. Florianópolis: Departamento de Estomatologia, Centro de Ciências da Saúde, Universidade Federal de Santa Catarina; 1999.

Universidade de São Paulo, Sistema Integrado de Bibliotecas, Departamento Técnico. Bibliotheca universitatis: livros impressos do século XV e XVI do acervo bibliográfico da Universidade de São Paulo. São Paulo: EDUSP; 2000.

Importante: Separar por vírgula quando se tratar de hierarquia dentro da mesma entidade e por ponto e vírgula quando se tratar de entidades diferentes.

- **Nomes com Sufixos (Júnior, Neto, Filho, etc)**

ABNT

SOBRENOME(S) DO(S) AUTOR(ES) INCLUINDO SUFIXO, PRENOME(S) (INICIAIS). **Título da obra:** subtítulo. Edição. Local de publicação (Cidade): Editora, ano de publicação. Paginação total da obra.

PROFFIT, W. R.; WHITE JÚNIOR, R. P.; SARVER, D. M. **Tratamento contemporâneo de deformidades dentofaciais.** Porto Alegre: Artmed, 2005. 784 p.

Vancouver

Sobrenome(s) do(s) Autor(es) Prenome(s) (iniciais) seguido do sufixo. Título da obra: subtítulo. Edição. Local de publicação (Cidade): Editora, ano de publicação.

Proffit WR, White RP Júnior, Sarver DM. Tratamento contemporâneo de deformidades dentofaciais. Porto Alegre: Artmed; 2005.

- **Com Indicação de Tradutor**

ABNT

SOBRENOME(S) DO(S) AUTOR(ES), PRENOME (INICIAIS). **Título da obra:** subtítulo. Indicação do tradutor(es), conforme aparece no documento. Edição. Local de publicação (Cidade): Editora, ano de publicação. Paginação.

SONIS, S. T. **Segredos em odontologia:** respostas necessárias ao dia-a-dia em rounds, na clínica, em exames orais e escritos. Tradução Eduardo Galia Reston e Guilherme Pessoa Cerveira. Porto Alegre: Artes Médicas, 1997. 312 p.

Vancouver

Sobrenome do Autor(es) Prenome (iniciais). Título da obra: sub-título. Trad. Prenome (iniciais) Sobrenome. Edição. Local de publicação (Cidade): Editora, ano de publicação.

Sonis ST. Segredos em odontologia: respostas necessárias ao dia-a-dia em rounds, na clínica, em exames orais e escritos. Trad. EG Reston e GP Cerveira. Porto Alegre: Artes Médicas; 1997.

- **Com Indicação de Série**

ABNT

SOBRENOME(S) DO(S) AUTOR(ES), PRENOME (INICIAIS). **Título da obra:** subtítulo. Edição. Local de publicação (Cidade): Editora, ano de publicação. Paginação. (Série, número da série).

LEONARDO, M. R.; LEONARDO, R. T. **Sistemas rotatórios em endodontia:** instrumentos de níquel-titânio. São Paulo: Artes Médicas, 2002. 323 p. (EAP-APCD, v. 4).

Vancouver

Sobrenome(s) do(s) autor(es) Prenome(s) (iniciais). Título da obra: subtítulo. Edição. Local de publicação (Cidade): Editora; ano de publicação. (Série, número da série).

Leonardo MR, Leonardo RT. Sistemas rotatórios em endodontia: instrumentos de níquel-titânio. São Paulo: Artes Médicas; 2002. (EAP-APCD, v. 4).

- **Com Indicação de Responsabilidade Intelectual (Editor, Organizador, Coordenador etc.)**

ABNT

SOBRENOME(S) DO(S) AUTOR(ES), PRENOME(S) (INICIAIS) (Indicação da responsabilidade intelectual abreviada). **Título da obra:** subtítulo. Edição. Local de publicação (Cidade): Editora, ano de publicação. Paginação.

TORTAMANO, N. (Coord.). **G.T.O.:** guia terapêutico odontológico. 8. ed. São Paulo: EBO, 1989. 203 p.

Importante: As responsabilidades intelectuais deverão ser abreviadas da seguinte maneira:

- Compilador(es) – Comp.
- Coordenador(es) – Coord.
- Editor(es) – Ed.
- Organizador(es) – Org.

Vancouver

Sobrenome(s) dos(s) Autores(es), Prenomes(s) (iniciais) (Indicação da responsabilidade intelectual abreviada). Título da obra: subtítulo. Edição. Local de publicação (Cidade): Editora, ano de publicação. Paginação.

Tortamano N, coordenador. G.T.O.: guia terapêutico odontológico. 8. ed. São Paulo: EBO; 1989.

Importante: As responsabilidades intelectuais deverão ser indicadas da seguinte maneira:

- Compilador(es) – compilador(es)
- Coordenador(es) – coordenador(es)
- Editor(es) – editor(es)
- Organizador(es) – organizadores

5.1.2 Livros, Folhetos Considerados em Parte (Capítulos, Fragmento, Trechos etc.)

- **Capítulo de Livro com Autoria Distinta da Obra no Todo**

ABNT

SOBRENOME(S) DO(S) AUTOR(ES) DA PARTE REFERENCIADA, PRENOME(S) (INICIAIS). Título da parte referenciada: subtítulo da parte. In: SOBRENOME(S) DO(S) AUTOR(ES), PRENOME(S) (INICIAIS). **Título da publicação:** subtítulo. Edição. Local de publicação (Cidade): Editora, ano de publicação. capítulo (quando houver), páginas (inicial e final do capítulo referenciado).

BELINFANTE, L. S. Improving the jaw and face through surgery. In: GOLDSTEIN, R. E. **Change your smile**. 3rd ed. Chicago: Quintessence, c1997. cap. 8, p. 199-214.

Vancouver

Sobrenome(s) do(s) Autor(es) da parte referenciada Prenome(s) (iniciais abreviadas). Título da parte referenciada: subtítulo da parte. In: Sobrenome(s) do(s) Autor(es) Prenome(s) (iniciais). Título da publicação: subtítulo. Edição. Local: Editora; ano de publicação. Páginas (inicial e final do capítulo referenciado).

Belinfante LS. Improving the jaw and face through surgery. In: Goldstein RE. Change your smile. 3rd ed. Chicago: Quintessence; c1997. p. 199-214.

- **Capítulo de Livro com Mesma Autoria da Obra no Todo**

A indicação do(s) autor(es) na obra do todo é representada por um traço de 6 toques sublineares, em substituição ao nome do(s) autor(es).

ABNT

SOBRENOME(S) DO(S) AUTOR(ES) DA PARTE REFERENCIADA, PRENOME(S) (INICIAIS ABREVIADAS). Título da parte referenciada: subtítulo da parte. In: _____. **Título da publicação:** subtítulo. Edição. Local de publicação (Cidade): Editora; ano de publicação. Capítulo (se houver). Páginas (inicial e final do capítulo referenciado).

BEVILACQUA, M. C.; FORMIGONI, G. M. P. Procedimento terapêutico auricular. In: _____. **Audiologia educacional:** uma opção terapêutica para criança deficiente auditiva. Carapicuíba: Pró-Fono, 1998. p. 47-70.

Obs: Neste exemplo os capítulos não são numerados

Vancouver

Sobrenome(s) do(s) Autor(es) da parte referenciada Prenome(s) (iniciais abreviadas). Título da parte referenciada: subtítulo da parte. In: Sobrenome(s) do(s) Autor(es) da publicação (ou editor etc) Prenome(s) (iniciais). Título da publicação:

subtítulo. Edição. Local de publicação (Cidade): Editora; ano de publicação. Páginas (inicial e final do capítulo).

Bevilacqua MC, Formigoni GMP. Procedimento terapêutico aurioral. In: Bevilacqua MC, Formigoni GMP. Audiologia educacional: uma opção terapêutica para criança deficiente auditiva. Carapicuíba: Pró-Fono; 1998. p. 47-70.

5.1.3 Publicações Avulsas: Teses, Dissertações, Monografias etc. Consideradas no Todo

ABNT

SOBRENOME(S) DO(S) AUTOR(ES), PRENOME(S) (INICIAIS). **Título da tese:** subtítulo. Ano de depósito. Folhas ou páginas (para as dissertações impressas frente e verso usar páginas). Forma (Grau e Área) – Unidade onde foi defendida, Local de defesa (Cidade), ano de defesa (mencionada na folha de aprovação, se houver).

Importante: Grau (dissertação - mestrado, tese – doutorado, tese - livre-docência)

RODRIGUES, C. B. F. **Estudo morfométrico de mucosa palatina com alterações provocadas por prótese total com câmara de sucção.** 1988. 136 f. Dissertação (Mestrado em Odontologia)-Faculdade de Odontologia de Bauru, Universidade de São Paulo, Bauru, 1989.

ou

NAKAMURA, A. Y. **Avaliação radiográfica comparativa da reabsorção radicular apical após o tratamento com o aparelho de Fränkel e os guias de erupção.** 2004. 122 p. Dissertação (Mestrado em Odontologia) – Faculdade de Odontologia de Bauru, Universidade de São Paulo, Bauru, 2004.

FENIMAN, M. R. **Emissões otoacústicas evocadas por “click” em indivíduos com audição normal.** 1993. 73 f. Tese (Doutorado em Fonoaudiologia) – Escola Paulista de Medicina, São Paulo, 1993.

Vancouver

Sobrenome do autor, Prenome (iniciais). Título: subtítulo [grau]. Local: instituição onde foi apresentada; ano de depósito.

Rodrigues, CBF. Estudo morfométrico de mucosa palatina com alterações provocadas por prótese total com câmara de sucção [dissertação]. Bauru (SP): Faculdade de Odontologia de Bauru, Universidade de São Paulo; 1988.

Feniman MR. Emissões otoacústicas evocadas por “click” em indivíduos com audição normal [tese]. Bauru (SP): Faculdade de Odontologia de Bauru, Universidade de São Paulo; 1993.

Janson GRP. Estudo tridimensional das assimetrias dentárias e esqueléticas na má oclusão de classe II, subdivisão 1 [tese]. Bauru (SP): Faculdade de Odontologia de Bauru, Universidade de São Paulo; 1998.

5.1.4 Memorial

ABNT

FENIMAN, M. R. **Memorial**. 2004. 473 p. Concurso para Docência – Faculdade de Odontologia de Bauru, Universidade de São Paulo, Bauru, 2004.

Vancouver

Feniman MR. Memorial [livre-docência]. Bauru: Faculdade de Odontologia de Bauru, Universidade de São Paulo; 2004.

5.1.5 Relatórios

ABNT

MONDELLI, J. **Ligas metálicas**. Bauru: Faculdade de Odontologia de Bauru, Universidade de São Paulo, 1985. 35 p. (Relatório final, Processo FINEP n. XXX).

Vancouver

Mondelli J. Ligas metálicas. Bauru (SP): Universidade de São Paulo, Faculdade de Odontologia de Bauru; 1985. Relatório final: Processo FINEP n. XXXX.

5.1.6 Publicações Periódicas e Seriadas Consideradas no Todo (Coleção)

ABNT

ANNALS INTERNAL OF MEDICINE. Philadelphia: American College of Physicians, 1927- .Mensal. ISSN 0003-4819.

Vancouver

Annals Internal of Medicine. Philadelphia: American College of Physicians; 1927- .

5.1.7 Periódicos/Revistas Consideradas em Parte (Fascículos no Todo)

ABNT

REVISTA DA ASSOCIAÇÃO PAULISTA DE CIRURGIÕES DENTISTAS. São Paulo: APCD, v. 13, n. 2, mar./abr. 1959.

Vancouver

Revista da Associação Paulista de Cirurgiões Dentistas. São Paulo; 1959;13(2).

5.1.8 Artigos e/ou Matérias de Periódicos/Revistas

Para abreviatura dos títulos de periódicos e dos meses observar o item 5.7 deste Manual.

- **Artigo com um autor**

ABNT

SOBRENOME(S) DO AUTOR PRENOME(S) (INICIAIS). Título do artigo: subtítulo. **Título do periódico/revista abreviado**. Local de publicação (cidade), volume, fascículo, paginação inicial e final do artigo, período e ano de publicação.

VARELLA, J. A. F. Fatores biológicos no preparo da cavidade. **Rev Assoc Paul Cir Dent**, São Paulo, v. 15, n. 3, p. 149-154, maio/jun. 1961.

Vancouver

Sobrenome(s) do Autor Prenome(s) (iniciais). Título do artigo: subtítulo. Título do periódico abreviado. Ano de publicação, volume(fascículo): paginação inicial e final do artigo.

Varella JAF. Fatores biológicos no preparo da cavidade. Rev Assoc Paul Cir Dent. 1961;15(3):149-54.

- **Artigo com Dois Autores**

ABNT

BAINTON, R.; LIZI, E. Cardiac asystole complicating zygomatic arch fracture. **Oral Surg Oral Med Oral Pathol**, Saint Louis, v. 64, n. 1, p. 24-25, July 1987.

Vancouver

Bainton R, Lizi E. Cardiac asystole complicating zygomatic arch fracture. Oral Surg Oral Med Oral Pathol. 1987;64(1):24-5.

- **Artigo com Mais de Três Autores**

ABNT

MARTIN, H. et al. Ultrasonic versus hand filing of dentin: a quantitative study. **Oral Surg Oral Med Oral Pathol**, Saint Louis, v. 49, n. 1, p. 79-81, Jan. 1980.

Artigo com Mais de Seis Autores

Vancouver

D'Alpino PH, Wang L, Rueggeberg FA, Svizero NR, Pereira JC, Pashley DH, et al. Bond strength of resin-based restorations polymerized with different light-curing sources. *J Adhes Dent*. 2006;8(5):293-8.

- **Artigo Traduzido**

ABNT

SOBRENOME(S) DO AUTOR, PRENOME(S) (INICIAIS). Título do artigo traduzido: subtítulo. Indicação do tradutor. **Título do periódico abreviado**, Local de publicação (Cidade), volume, fascículo, paginação inicial e final do artigo, período e data de publicação. Tradução de: Título original do artigo: subtítulo. Título do periódico original, volume, fascículo, paginação inicial e final do artigo, período e ano de publicação.

MARKUS, A. F.; POSWILLO, D. E.; SEMPLE, J. Radiografia panorâmica inversa. Tradução Orivaldo Tavano. **RGO** (Porto Alegre), Porto Alegre, v. 36, n. 1, p. 38-41, jan./fev. 1988. Tradução de: The reverse panoral radiograph. *Br Dent J*, London, v. 162, n. 4, p. 145-148, Feb. 1987.

Vancouver

Sobrenome(s) do Autor Prenome(s) (iniciais). Título do artigo traduzido: subtítulo. Indicação de tradutor. Título do periódico abreviado. Ano de publicação, volume(fascículo):paginação inicial e final do artigo. Tradução de: Título do artigo original. Título do periódico original. Ano de publicação, volume(fascículo):paginação inicial e final do artigo.

Markus AF, Poswillo DE, Semple J. Radiografia panorâmica inversa. Trad. Orivaldo Tavano. *RGO* (Porto Alegre). 1988; 36(1):38-41. Tradução de: The reverse panoral radiograph. *Br Dent J*. 1987;162(4):145-8.

- **Artigo sem Autoria**

ABNT

TÍTULO do artigo (primeira palavra do título em letras maiúsculas): subtítulo. **Título do periódico abreviado**, Local de publicação (Cidade), volume, fascículo, paginação inicial e final do artigo, período e ano de publicação.

BOCHECHOS com soluções de flúor. **Rev Bras Odontol**, Rio de Janeiro, v. 17, n. 1, p. 16-17, jan. 1982.

Vancouver

Título do artigo: subtítulo. Título do periódico abreviado. Ano de publicação, volume (fascículo); paginação e final de artigo.

Bochechos com soluções de flúor. Rev Bras Odontol. 1982;17(1):16-7. Cartas ao Editor.

- **Artigo no Prelo**

ABNT

SOBRENOME(S) DO AUTOR, PRENOME(S) (INICIAIS). Título do artigo: subtítulo. **Título do periódico abreviado**, Local de publicação (Cidade), volume, fascículo, paginação inicial e final do artigo, período e ano de publicação. Nota complementar indicando artigo no prelo.

PESCININI SALZEDAS, L. M.; QUIRINO LOUZADA, M. J.; OLIVEIRA FILHO, A. B. de. Radiopacity of restorative materials by using digital image. **J Appl Oral Sci**, Bauru, 2006. In press.

Importante: quando o artigo estiver em português usar o termo “No prelo”.

Vancouver

Sobrenome(s) do Autor Prenome(s) (iniciais). Título do artigo: subtítulo. Título do periódico abreviado. Ano de publicação. Nota complementar indicando artigo no prelo.

Pescinini Salzedas LM, Quirino Louzada MJ, Oliveira AB Filho. Radiopacity of restorative materials by using digital image. J Appl Oral Sci. In press 2006.

Importante: quando o artigo estiver em português usar o termo “No prelo”.

- **Sem Indicação de Volume e Fascículo**

ABNT

SOBRENOME(S) DO AUTOR, PRENOME(S) (INICIAIS). Título do artigo: subtítulo. **Título do periódico abreviado**, Local de publicação (Cidade), paginação inicial e final do artigo, período e ano de publicação.

SCHWARTZ, L. Pain involving the temporomandibular articulation. **Dent Clin North Am**, Philadelphia, p. 515-528, July 1959.

Vancouver

Sobrenome(s) do Autor Prenome(s) (iniciais). Título do artigo: subtítulo. Título do periódico abreviado. Ano de publicação:paginação inicial e final do artigo

Schwartz L. Pain involving the temporomandibular articulation. Dent Clin North Am. 1959:515-28.

- **Sem Indicação de Volume**

ABNT

SOBRENOME(S) DO AUTOR, PRENOME(S) (INICIAIS). Título do artigo: subtítulo. **Título do periódico abreviado**, Local de publicação (Cidade), fascículo, paginação inicial e final do artigo, período e ano de publicação.

TURAN, I.; WREDMARK, T.; FELLANDER-TSAI, L. Arthroscopic ankle arthrodesis in rheumatoid arthritis. **Clin Orthop**, Philadelphia, n. 320, p. 110-114, Nov. 1995.

Vancouver

Sobrenome(s) do Autor Prenome(s) (iniciais). Título do artigo: subtítulo. Título do periódico abreviado. Ano de publicação;(fascículo):paginação inicial e final do artigo

Turan I, Wredmark T, Fellander-Tsai L. Arthroscopic ankle arthrodesis in rheumatoid arthritis. Clin Orthop.1995;(320):110-4.

- **Sem Indicação de Fascículo**

ABNT

SOBRENOME(S) DO AUTOR, PRENOME(S) (INICIAIS). Título do artigo: subtítulo. **Título do periódico abreviado**, Local de publicação (Cidade), paginação inicial e final do artigo, período e ano de publicação.

SCHWARTZ, L. Pain involving the temporomandibular articulation. **Dent Clin North Am**, Philadelphia, p. 515-528, July 1959.

Vancouver

Sobrenome(s) do Autor Prenome(s) (iniciais). Título do artigo: subtítulo. Título do periódico abreviado. Ano de publicação: paginação inicial e final do artigo

Schwartz L. Pain involving the temporomandibular articulation. Dent Clin North Am. 1959:515-28.

- **Volume com Suplemento**

ABNT

SOBRENOME(S) DO AUTOR, PRENOME(S) (INICIAIS). Título do artigo: subtítulo. **Título do periódico abreviado**, Local de publicação (Cidade), volume, paginação inicial e final do artigo, período e ano de publicação. Nota complementar indicando suplemento.

Importante: Quando não há indicação de fascículo, o suplemento se refere ao volume do periódico.

ARAB, L. et al. Nutrition and health: a survey of young and women in Heidelberg. **Ann Nutr Metab, Basel**, v. 26, p. 1-34, 1982. Supplement 1.

Vancouver

Sobrenome(s) do Autor Prenome(s) (iniciais). Título do artigo: subtítulo. Título do periódico abreviado. Ano de publicação, volume Indicação de suplemento: paginação inicial e final do artigo

Arab L, Schellenberg B, Schlierf G, Blum M, Geiss R, Heinrich B, et al. Nutrition and health: a survey of young and women in Heidelberg. Ann Nutr Metab. 1982;26 Suppl 1:1-244.

- **Fascículo com Suplemento**

ABNT

SOBRENOME(S) DO AUTOR, PRENOME(S) (INICIAIS). Título do artigo: subtítulo. **Título do periódico abreviado**, Local de publicação (Cidade), volume, fascículo, paginação inicial e final do artigo, período e ano de publicação. Nota complementar indicando suplemento.

Importante: quando há indicação de fascículo, o suplemento se refere ao mesmo.

PAYNE, D. K.; SULLIVAN, M. D.; MASSIE, M. J. Women's psychological reactions to breast cancer. **Semin Oncol**, New York, v. 23, n. 1, p. 89-97, Oct. 1996. Supplement

Vancouver

Sobrenome(s) do Autor Prenome(s) (iniciais). Título do artigo: subtítulo. Título do periódico abreviado. Ano de publicação, volume(fascículo Indicação de suplemento): paginação inicial e final do artigo.

Payne DK, Sullivan MD, Massie MJ. Women's psychological reactions to breast cancer. *Semin Oncol*. 1996;23(1 Suppl 2):89-97.

- **Números Especiais**

ABNT

SOBRENOME(S) DO AUTOR, PRENOME(S) (INICIAIS). Título do artigo: subtítulo. **Título do periódico abreviado**, Local de publicação (Cidade), volume, paginação inicial e final do artigo, período e ano de publicação. Nota complementar indicando número especial.

RABELLO, T. Research proposal: evaluation of the ART approach in elderly patients. **J Appl Oral Sci**, Bauru, v. 14, p. 30-33, 2006. Special issue.

Vancouver

Sobrenome(s) do Autor Prenome(s) (iniciais). Título do artigo: subtítulo. Título do periódico abreviado. Ano de publicação; volume(indicação de número especial) paginação inicial e final do artigo

Importante: Para artigos na língua portuguesa indicar número especial pela expressão (n. esp.).

Rabello T. Research proposal: evaluation of the ART approach in elderly patients. *J Appl Oral Sci*. 2006;14(sp. issue):30-3.

5.1.9 Artigos de Jornais

ABNT

SOBRENOME(S) DOS AUTOR(ES), PRENOME(S) (INICIAIS). Título da matéria: subtítulo. **Título do Jornal**, local de publicação (cidade), ano de publicação. Seção, caderno ou parte do jornal, paginação ou número da coluna.

SEABRA, M. L. Troca de óleo: pesquisadores americanos descobrem substância com efeito antiinflamatório no azeite. **Folha de São Paulo**, São Paulo, 23 fev. 2006. Folha equilíbrio, p. 4-6.

HOFLING, E. Livro descreve os 134 tipos de aves do campus da USP. [Depoimento a Luiz Roberto de Souza Queiroz]. **O Estado de São Paulo**, São Paulo, 15 out. 1993. Cidades, Caderno 7, p.15.

Vancouver

Sobrenome(s) dos autor(es), Prenome(s) (iniciais). Título da matéria: subtítulo. Título do Jornal, ano mês dia; Seção: paginação.

Seabra ML. Troca de óleo: pesquisadores americanos descobrem substância com efeito antiinflamatório no azeite. Folha de São Paulo. 2006 fev. 23; Folha equilíbrio:4-6.

Hofling E. Livro descreve os 134 tipos de aves do campus da USP [Depoimento a Luiz Roberto de Souza Queiroz]. O Estado de São Paulo. 1993 out. 15;Cidades, Caderno 7:15.

Importante: Para as normas **ABNT** e **Vancouver**, quando não houver Seção, Caderno ou Suplemento, a paginação do artigo precede a data.

5.1.10 Patentes

ABNT

NOME DA INSTITUIÇÃO DEPOSITANTE. Autoria na ordem direta. **Título**. Sigla do país número da patente, data de depósito.

UNIVERSIDADE DE SÃO PAULO. José Mondelli; Aquira Ishikiriama. **Ligas à base de cobre segundo o sistema cobre-níquel-manganês para restaurações metálicas fundidas e próteses fixas**. BR n. PI 8801919, 15 abr.1988.

Vancouver

Sobrenome dos Autores Prenome (iniciais), inventores; instituição depositante. Título. Sigla do país número da patente, número da patente, ano mês e dia.

Mondelli J, Ishikiriama A, inventores; Universidade de São Paulo, depositante. Ligas à base de cobre segundo o sistema cobre-níquel-manganês para restaurações metálicas fundidas e próteses fixas. BR PI 8801919. 1988 abr. 15.

5.1.11 Eventos Científicos no Todo

- **Evento no Todo sem Editor(es)**

ABNT

NOME DO EVENTO, numeração em arábico se houver seguido de ponto final, ano, local de realização do evento. **Título do documento (Anais, Atas, Resumos...)**

Local de publicação: Editora, ano de publicação. Paginação.

JORNADA ACADÊMICA DE ARAÇATUBA “PROF. DR. PAULO SÉRGIO PERRI DE CARVALHO”, 22., 2002, Araçatuba. **Anais...** Araçatuba: UNESP; 2002. 203 p.

Vancouver

Título do evento; ano mês data de realização; Local de realização (Cidade), País/Estado. Local de publicação: Editora; ano de publicação.

Anais da 22ª Jornada Acadêmica de Araçatuba “Prof. Dr. Paulo Sérgio Perri de Carvalho”; 2002 maio 22-25; Araçatuba, SP. Araçatuba: UNESP; 2002.

- **Evento no Todo com Editor(es)**

ABNT

SOBRENOME(S) DO(S) EDITOR(ES), PRENOME(S) INICIAIS. Título do evento, Ano, Local de publicação (Cidade). **Título do documento (Anais, Atas, Programas e Resumo...)** Local de Publicação (Cidade): Editora, ano de publicação. Paginação do documento

MOSSEY, P. et al. (Ed.). International Task Force Meeting on Craniofacial Anomalies: Developing Strategies for Cost-Effective Treatment and Preventive Interventions for Cleft Lip and Palate, 1998, Bauru. **Abstracts...** Bauru: HRAC-USP, 1998. [52] p.

Vancouver

Sobrenome(s) do(s) editor(es), Prenome(s) iniciais. Título do evento; ano mês data de realização. Local de realização (Cidade), País. Local de publicação: Editora; ano de publicação.

Mossey P, Trindade IEK, Shaw WC, Freitas JAS, editors. Abstracts of the International Task Force Meeting on Craniofacial Anomalies: Developing Strategies for Cost-Effective Treatment and Preventive Interventions for Cleft Lip and Palate; 1998 Oct 2-5; Bauru, SP. Bauru: HRAC-USP; 1998.

5.1.12 Trabalho Apresentado em Evento

ABNT

SOBRENOME(S) DO(S) AUTOR(ES), PRENOME(S) INICIAIS. Título do trabalho. In: TÍTULO DO EVENTO, Número do evento., Ano, Local de publicação (Cidade).

Título do documento (Anais, Atas, Programas e Resumo...) Local de Publicação (Cidade): Editora, ano de publicação. Paginação do documento

BARBOSA, A. H. G.; GRISI, D. C. Infiltração marginal coronária após obturação de canal e preparo para receber coroa com pino. In: JORNADA ACADÊMICA DE ARAÇATUBA “PROF. JOSÉ OLÍVIO VICTOR”, 17., 1997, Araçatuba. **Anais...** Araçatuba: Faxpress Copiadora, 1997. p. 25.

Vancouver

Sobrenome(s) do(s) autor(es), Prenome(s) iniciais. Título do trabalho. In: Título do evento; ano mês data de realização. Local de realização (Cidade), Estado. Local de publicação: Editora; ano de publicação. Paginação.

Barbosa AHG, Grisi DC. Infiltração marginal coronária após obturação de canal e preparo para receber coroa com pino. In: Anais da 17ª Jornada Acadêmica de Araçatuba “Prof. José Olívio Victor”; 1997 maio 22-24; Araçatuba, SP. Araçatuba: Faxpress Copiadora; 1997. p. 25.

5.1.13 Trabalho Apresentados em Evento e Não Divulgado Formalmente

ABNT

SOBRENOME DO(S) AUTOR(ES), PRENOME(S) INICIAIS. **Título do trabalho apresentado.** Trabalho apresentado no (a) Nome do evento em que o trabalho foi apresentado, Cidade, mês e ano de realização do evento.

MAZZONETTO, R. **Reimplante dentário.** Trabalho apresentado ao 13º Congresso Latino-Americano de Odontologia, Maceió, ago. 1985.

Vancouver

Autoria. Título do trabalho [trabalho apresentado]. Nome do evento em que o trabalho foi apresentado; ano mês e dias; Cidade, Estado.

Mazzonetto R. Reimplante dentário [trabalho apresentado]. 13º Congresso Latino-Americano de Odontologia; 1985 ago 10-15; Maceió, AL.

5.1.14 Resumos de Eventos Publicados em Periódicos

ABNT

SOBRENOME DO(S) AUTOR(ES), PRENOME(S) INICIAIS. Título do trabalho. **Título do periódico abreviado**, Local de publicação (Cidade), volume, número, página inicial e final do resumo, mês ano de publicação do periódico. Abstract. Apresentado no (a) Nome do evento em que o trabalho foi apresentado, Cidade, mês e ano de realização do evento.

Importante: Quando o trabalho estiver na língua portuguesa substituir Presented at por Apresentado no(a).

CEFALY, D. F. G.; RIBEIRO, L. L.; NAVARRO, M. F. de L. Effect of time on the diametral tensile strenght of resin-modified glass ionomer cements. **J Dent Res**, Chicago, v. 77, n. 5, p. 1149, May 1988. Abstract 50. Presented at 14th Annual Meeting of the Brazilian Society for Dental Research, Águas de São Pedro, Sept. 1997.

Vancouver

Autoria. Título do trabalho [resumo do número]. Título do periódico abreviado. Ano; volume (número): paginação. Apresentação no Nome do evento em que o trabalho foi apresentado; ano mês e dias; cidade, Sigla do Estado.

Cefaly DFG, Ribeiro LL, Navarro MFL. Effect of time on the diametral tensile strenght of resin-modified glass ionomer cements [abstract 50]. J Dent Res. 1988;77(5):1149. Presented at 14th Annual Meeting of the Brazilian Society for Dental Research; 1997Sep 6-10; Águas de São Pedro, SP.

5.1.15 Referências Legislativas

- **Constituição Federal**

ABNT

PAÍS. Constituição (data da promulgação). **Título**. Local: Editor, Ano de publicação. Número de páginas ou volumes. Notas.

BRASIL. Constituição (1988). **Constituição da República Federativa do Brasil**. Brasília, DF: Senado, 1988. 168 p.

Vancouver

País. Constituição (data da promulgação). Título. Local: Editor, Ano de publicação. Número de páginas ou volumes. Notas.

Brasil. Constituição (1988). Constituição da República Federativa do Brasil. Brasília, DF: Senado; 1988.

- **Emenda Constitucional**

ABNT

BRASIL. Constituição (1988). Emenda constitucional n. 9, de 9 de novembro de 1995. Da nova redação ao art. 177 da Constituição Federal, alterando e inserindo parágrafos. **Lex**: coletânea de legislação e jurisprudência, São Paulo, v. 59, p. 1966, out./dez. 1995.

Vancouver

Brasil. Constituição (1988). Emenda constitucional n. 9, de 9 de novembro de 1995. Dá nova redação ao art. 177 da Constituição Federal, alterando e inserindo parágrafos. **Lex**: coletânea de legislação e jurisprudência. 1995;59:1966.

- **Medida Provisória**

ABNT

BRASIL. Medida provisória no 1569-9, de 11 de dezembro de 1997. **Diário Oficial [da] República Federativa do Brasil**, Poder Executivo, Brasília, DF, 14 dez. 1997. Seção 1, p. 29514.

Vancouver

Brasil. Medida provisória no 1569-9, de 11 de dezembro de 1997. **Diário Oficial [da] República Federativa do Brasil**, Poder Executivo, Brasília, DF (1997 dez 14);Sec. 1:29514.

- **Decreto Lei e Decreto**

ABNT

PAÍS, ESTADO OU MUNICÍPIO. Lei ou Decreto, número da Lei e data (dia, mês, ano). Ementa. **Publicação**, Poder Executivo, Legislativo ou Judiciário, Local de publicação, data dia, mês, ano. Seção, página.

BRASIL. Decreto lei no 2423, de 7 de abril de 1988. Estabelece critérios para pagamento de gratificações e vantagens pecuniárias aos titulares de cargos e empregos na Administração Federal direta e autárquica e dá outras providências.

Diário Oficial [da] República Federativa do Brasil, Poder Executivo, Brasília, DF, 8 abr. 1988. Seção 1, p. 6009.

SÃO PAULO (Estado). Decreto no 51.213, de 20 de outubro de 2006. Dispõe sobre abertura de crédito suplementar ao Orçamento Fiscal na Cia. de Tecnologia de Saneamento Ambiental - CETESB, visando ao atendimento de Despesas com Pessoal e Encargos Sociais. **Diário Oficial [do] Estado de São Paulo**, Poder Executivo, São Paulo, 21 out. 2006. Seção 1, p. 1.

Vancouver

País, Estado ou Município. Lei ou Decreto número da Lei e data (dia, mês, ano). Ementa. Publicação, Poder Executivo, Legislativo ou Judiciário, Local de publicação (ano mês dia); Sec. Número: página.

Brasil. Decreto lei no 2423 de 7 de abril de 1988. Estabelece critérios para pagamento de gratificações e vantagens pecuniárias aos titulares de cargos e empregos na Administração Federal direta e autárquica e dá outras providências. Diário Oficial [da] República Federativa do Brasil, Poder Executivo, Brasília (1988 abr 8); Sec. 1:6009.

São Paulo (Estado). Decreto no 51.213 de 20 de outubro de 2006. Dispõe sobre abertura de crédito suplementar ao Orçamento Fiscal na Cia. de Tecnologia de Saneamento Ambiental - CETESB, visando ao atendimento de Despesas com Pessoal e Encargos Sociais. Diário Oficial [do] Estado de São Paulo, Poder Executivo, São Paulo (2006 out 21); Sec 1:1.

- **Resoluções, Portarias etc.**

ABNT

PAÍS, ESTADO, MUNICÍPIO ou AUTARQUIA. Resolução ou Portaria, número da Resolução e data (dia, mês, ano). Ementa. **Publicação**, Poder Executivo, Legislativo ou Judiciário, Local de publicação, data dia, mês, ano. Seção, página.

UNIVERSIDADE DE SÃO PAULO. Portaria no GR-2448, de 14 de abril de 1989. Dispõe sobre concessão de abonos de faltas, afastamentos e licenças aos

servidores, por motivo de doença. **Diário Oficial [do] Estado de São Paulo**, Poder Executivo, São Paulo, 15 abr. 1989. Seção 1, p. 19.

BRASIL. Congresso. Senado. Resolução no 17, de 1991. Autoriza o desbloqueio de Letras Financeiras do Tesouro do Estado do Rio Grande do Sul, através de revogação do parágrafo 2o, do artigo 1o da Resolução no 72, de 1990. **Coleção de Leis da República Federativa do Brasil**, Brasília, DF, v. 183, p. 1156-1157, maio/jun. 1991.

Vancouver

País, Estado, Município ou Autarquia. Lei ou Decreto número da Lei e data (dia, mês, ano). Ementa. Publicação, Poder Executivo, Legislativo ou Judiciário, Local de publicação (ano mês dia); Sec. Número: página.

Universidade de São Paulo. Portaria no GR-2448 de 14 de abril de 1989. Dispõe sobre concessão de abonos de faltas, afastamentos e licenças aos servidores, por motivo de doença. **Diário Oficial [do] Estado de São Paulo**, Poder Executivo, São Paulo (1989 abr 15); Sec. 1:19.

Brasil. Congresso. Senado. Resolução no 17 de 1991. Autoriza o desbloqueio de Letras Financeiras do Tesouro do Estado do Rio Grande do Sul, através de revogação do parágrafo 2o, do artigo 1o da Resolução no 72, de 1990. **Coleção de Leis da República Federativa do Brasil**. 1991;183:1156-7.

5.1.16 Documentos Eletrônicos

Entende-se por documento eletrônico aquele disponível em formato eletrônico acessível por computador. A referência desses documentos difere-se pelo acréscimo de algumas informações como: tipo de suporte que o material é encontrado, data de acesso e disponibilidade (endereço eletrônico), para documentos *online*. Os tipos de suporte em que podem ser encontrados são: *online* (via Internet), CD ROM, Disquetes, Fitas magnéticas, etc.

- **Documentos de Acesso em Meio Eletrônico**

Quando se tratar de documentos obtidos via www, utiliza-se a mesma estrutura das referências já apresentadas, porém, acrescenta-se as informações referentes à URL e data de acesso ao documento.

- **Monografia no Todo em Meio Eletrônico**

ABNT

FORTES, J. C; SANTOS, J. E. **Código civil**: anotado e comparado. 2. ed. rev. Fortaleza: Editora Fortes, 2005. 1 CD-ROM.

Vancouver

Fortes JC, Santos JE. **Código civil**: anotado e comparado [CD-ROM]. 2. ed. Fortaleza: Editora Fortes; 2005.

- **Parte de Monografia em Meio Eletrônico**

ABNT

GUSMÃO, L. C. B. Anatomia arterial e venosa aplicada. In: PITTA, G. B. B.; CASTRO A. A.; BURIHAN, E. Angiologia e cirurgia vascular: guia ilustrado. Maceió: LavaMed, [200-?]. Disponível em: <<http://www.lava.med.br/LIVRO/INDEX.HTM#capit>>. Acesso em: 31 out. 2006.

Vancouver

Gusmão LCB. Anatomia arterial e venosa aplicada. In: Pitta GBB, Castro AA, Burihan E. Angiologia e cirurgia vascular: guia ilustrado [livro na internet]. Maceió: LavaMed; [200-?] [acesso 2006 out 31]. Disponível em: <http://www.lava.med.br/LIVRO/INDEX.HTM#capit>.

- **Teses e Dissertações em Meio Eletrônico**

ABNT

ANGELIERI, F. **Comparação dos efeitos cefalométricos promovidos pelos aparelhos extrabucal cervical e Pendulum**. 2005. 142 f. Tese (Doutorado em Ortodontia) – Faculdade de Odontologia de Bauru, Universidade de São Paulo, Bauru, 2005. Disponível em: <<http://www.teses.usp.br/teses/disponiveis/25/25134/tde-23032006-101144/publico/FernandaAngelier.pdf>>. Acesso em: 9 nov. 2006.

Vancouver

Angelier F. Comparação dos efeitos cefalométricos promovidos pelos aparelhos extrabucal cervical e Pendulum [tese na internet]. Bauru (SP): Universidade de São

Paulo; 2005 [acesso em 2006 nov 9]. Disponível em:
<http://www.teses.usp.br/teses/disponiveis/25/25134/tde-23032006-101144/publico/FernandaAngelieri.pdf>.

- **Artigo de Periódico em Meio Eletrônico**

ABNT

PIOVESA, E. M.; DEMARCO, F. F.; PIVA, E. Fiber-reinforced fixed partial dentures: a preliminary retrospective clinical study. **J Appl Oral Sci**, Bauru, v. 14, n. 2, p. 100–104, Apr./May 2006. Disponível em:
 <<http://www.scielo.br/pdf/jaos/v14n2/a07v14n2.pdf>>. Acesso em: 31 out. 2006.

Vancouver

Piovesa EM, Demarco FF, Piva E. Fiber-reinforced fixed partial dentures: a preliminary retrospective clinical study. *J Appl Oral Sci* [serial on the internet]. 2006 [cited 2006 out 31];14(2):100-4. Available from:
<http://www.scielo.br/pdf/jaos/v14n2/a07v14n2.pdf>.

Nota: Quando se tratar de trabalhos na língua inglesa as indicações de URL e acesso são também na língua inglesa.

- **Evento como um Todo em Meio Eletrônico**

ABNT

SIMPÓSIO INTERNACIONAL DE INICIAÇÃO CIENTÍFICA DA UNIVERSIDADE DE SÃO PAULO, 13., 2005, Ribeirão Preto. **Anais eletrônicos**...São Paulo: USP, 2005. Disponível em: < <http://www.usp.br/siicusp/13osiicusp/aprovados/index02.htm>>. Acesso em: 31 out. 2006.

Vancouver

Anais do 13o Simpósio Internacional de Iniciação Científica da Universidade de São Paulo; 2005; Ribeirão Preto, SP [anais eletrônicos]. São Paulo: USP; 2005 [acesso em 2006 out 31]. Disponível em:
<http://www.usp.br/siicusp/13osiicusp/aprovados/index02.htm>.

- **Trabalho Apresentado em Evento em Meio Eletrônico**

ABNT

OLIVEIRA, A. N.; NICOLIELO, A. P.; FENIMAN, M. R. Situação profissional dos fonoaudiólogos graduados em uma universidade pública. In: SIMPÓSIO INTERNACIONAL DE INICIAÇÃO CIENTÍFICA DA UNIVERSIDADE DE SÃO PAULO, 13., 2005, Ribeirão Preto. **Anais eletrônicos...** São Paulo: USP, 2005. Resumo n. 2418. Disponível em: <<http://www.usp.br/siicusp/13osiicusp/aprovados/index02.htm>>. Acesso em: 31 out. 2006.

Vancouver

Oliveira AN, Nicolielo AP, Feniman MR. Situação profissional dos fonoaudiólogos graduados em uma universidade pública [Resumo n. 2418]. In: Anais do 13º Simpósio Internacional de Iniciação Científica da Universidade de São Paulo; 2005; Ribeirão Preto, SP [anais eletrônicos]. São Paulo: USP; 2005 [acesso em 2006 out 31]. Disponível em: <http://www.usp.br/siicusp/13osiicusp/aprovados/index02.htm>.

5.1.17 Banco de Dados, Base de Dados e Lista de Discussão

ABNT

DEDALUS: banco de dados bibliográficos da USP. Disponível em: <<http://dedalus.usp.br:4500/ALEPH/POR/USP/USP/USP>>. Acesso em: 7 nov. 2006.

BIREME – Centro Latino-Americano e do Caribe de Informação em Ciências da Saúde. LILACS: Literatura Latino Americana e do Caribe em Ciências da Saúde. São Paulo, [199-?]. Disponível em: <<http://bases.bireme.br/cgi-bin/wxislind.exe/iah/online/?IscScript=iah/iah.xis&base=LILACS&lang=p>>. Acesso em: 7 nov. 2006.

BIB_VIRTUAL – Lista de Discussão e Divulgação sobre Bibliotecas e Informação Digital na Internet. Lista mantida pelo IBICT – Instituto Brasileiro de Informação em Ciência e Tecnologia. Disponível em: <bib_virtual@ibict.br>. Acesso em: 7 nov. 2006.

Vancouver

DEDALUS [banco de dados]. São Paulo: SIBi/USP; c1997 [acesso em 2006 nov 7]. Disponível em: <http://dedalus.usp.br:4500/ALEPH/POR/USP/USP/USP>.

BIREME – Centro Latino-Americano e do Caribe de Informação em Ciências da Saúde. LILACS: Literatura Latino Americana e do Caribe em Ciências da Saúde

[base de dados na internet]. São Paulo; [199-?] [atualizada em 2006 ago. 2; acesso em 2006 nov. 7]. Disponível em: <http://bases.bireme.br/cgi-bin/wxislind.exe/iah/online/?IsisScript=iah/iah.xis&base=LILACS&lang=p>.

Bib_Virtual – Lista de Discussão e Divulgação sobre Bibliotecas e Informação Digital na Internet [lista de discussão]. Lista mantida pelo IBICT – Instituto Brasileiro de Informação em Ciência e Tecnologia [acesso em 2006 nov 7]. Disponível em: bib_virtual@ibict.br.

6 ESTRUTURA GRÁFICA

6.1 FORMATO

De acordo com a NBR 14724/2005, os textos devem ser apresentados em papel branco, formato A4 (21,0 cm. X 29,7 cm.), digitados no anverso (um único lado) da folha.

6.2 MARGENS

Margem esquerda: 3 cm.

Margem direita: 2 cm.

Margem superior: 3 cm.

Margem inferior: 2 cm.

6.3 FONTE (OU TIPOS DE LETRAS)

Recomenda-se que se utilizem as fontes Time New Roman ou Arial, tamanho 12 para os títulos, subtítulos e o corpo do texto, e tamanho menor, fonte 11, para as citações fora do corpo do texto, ou seja, citações longas, com recuo específico, bem como notas de rodapé.

Importante: é necessário que o autor do trabalho opte por apenas 1 (uma) das formas de fonte (Times New Roman ou Arial), para que o trabalho apresente configuração padronizada. Na capa e a folha de rosto deve ser utilizada fonte 14, com exceção do texto explicativo sobre a natureza do trabalho, o local e ano de entrega (tamanho fonte 12).

6.4 ESPAÇAMENTOS/ SPACEJAMENTOS

Todo o texto deve ser digitado espaço 1,5. As citações longas (com mais de três linhas), as notas de rodapé, as referências e os resumos em Língua vernácula e em Língua estrangeira devem ser digitados em espaço simples.

Os títulos das seções devem ser separados do texto que os precede ou que os sucede por duas entrelinhas (um espaço 1,5).

Importante: essas configurações estão disponíveis no Editor de textos Word for Windows, na seção FORMATAR> PARÁGRAFO>ESPAÇAMENTO.

6.5 RECUOS

A NBR 14724/2005 não mais menciona a utilização do recuo (ou falta dele) no início de parágrafos, na margem esquerda da página, deixando a critério do escritor utilizar ou não a tecla “TAB” para recuar alguns centímetros à margem esquerda do texto.

Todavia, o digitador deverá usar o recuo na primeira linha (parágrafo) de 2 cm, procurando padronizar suas margens do começo ao fim do trabalho. Os recuos para citações longas é 4 cm à esquerda e nenhum recuo à direita.

6.6 PAGINAÇÃO

A contagem da paginação do trabalho acadêmico deverá ser feita a partir da folha de rosto (imediatamente após a capa), incluindo dedicatórias, agradecimentos, epígrafes, sumários, resumos, etc. Porém, a impressão da **numeração da página somente deverá aparecer a partir da introdução** (que dá início à lista dos chamados elementos textuais) em algarismos arábicos, no canto superior direito da página, devendo aparecer, sem interrupção e progressivamente, em todas as folhas a partir dessa seção, em fonte 11. A numeração de páginas, quando indicativa das obras citadas no corpo do trabalho devem seguir este padrão:

p. 1-9

p. 118-20

p. 340-402

6.7 REGISTRO DOS MESES

A abreviação dos meses deve ser feita no seu idioma original

Mês	Português Obs: as três primeiras letras são minúsculas, seguidas de ponto final - exceto maio.	Inglês	Espanhol	Francês
janeiro	jan.	Jan.	Ene.	Jan.
fevereiro	fev.	Feb.	Feb.	Fév.
março	mar.	Mar.	Mar.	Mars.
abril	abr.	Apr.	Abr.	Avr.
maio	maio	May	Mayo	Mai
junho	jun.	June	Jun.	Juin
julho	jul.	July	Jul.	Juil
agosto	ago.	Aug.	Ago.	Août
setembro	set.	Sept.	Set.	Sept.
outubro	out.	Oct.	Oct.	Oct.
novembro	nov.	Nov.	Nov.	Nov
dezembro	dez.	Dec.	Dic.	Dec.

7 CONSIDERAÇÕES FINAIS SOBRE A DISSERTAÇÃO

Todo trabalho escrito requer variadas leituras e revisões, quer relativamente ao conteúdo, quer relativamente ao uso da língua (aspectos gramaticais). O autor de uma monografia deve estar atento ao equilíbrio das várias partes do texto.

É preciso coerência total, por exemplo, não é possível que uma introdução apresente cinco páginas e um desenvolvimento (corpo do trabalho) com apenas três páginas. Comumente, uma introdução tem de uma a três páginas; o desenvolvimento ocupa de 10 a 40 páginas; a conclusão tem em média de uma a

três páginas; as referências relacionam 20 a 50 obras. Evidentemente, ela pode ser menor ou maior, mantendo-se sempre, porém, a proporção.

Para a elaboração da monografia é necessário um projeto de pesquisa. O projeto segue a mesma padronização das normas do TCC/Monografia, no entanto sua estrutura apresenta-se de forma diferenciada (Anexo L)

8 REFERÊNCIAS CONSULTADAS PARA ELABORAÇÃO DO MANUAL

ASSOCIAÇÃO BRASILEIRA DE NORMAS TÉCNICAS. **NBR 6023**: informação e documentação: referências: apresentação. Rio de Janeiro, 2002.

ASSOCIAÇÃO BRASILEIRA DE NORMAS TÉCNICAS. **NBR 6024**: informação e documentação: numeração progressiva das seções de um documento escrito: apresentação. Rio de Janeiro, 2003.

ASSOCIAÇÃO BRASILEIRA DE NORMAS TÉCNICAS. **NBR 6027**: informação e documentação: sumário. Rio de Janeiro, 2003.

ASSOCIAÇÃO BRASILEIRA DE NORMAS TÉCNICAS. **NBR 6028**: informação e documentação: resumo: apresentação. Rio de Janeiro, 2003.

ASSOCIAÇÃO BRASILEIRA DE NORMAS TÉCNICAS. **NBR 10520**: informação e documentação: citações em documentos: apresentação. Rio de Janeiro, 2002.

ASSOCIAÇÃO BRASILEIRA DE NORMAS TÉCNICAS. **NBR 14724**: informação e documentação: trabalhos acadêmicos: apresentação. Rio de Janeiro, 2005.

CANONICE, B. C. F. **Normas e padrões para elaboração de trabalhos acadêmicos**. Maringá: Tac Multimídia Ltda., 2005.

CURTY, M. G. **Apresentação de Trabalhos Acadêmicos, Dissertações e Teses**. (NBR14724 / 2002). Maringá: Dental Press Editora, 2005.

LAKATOS, E. M. e MARCONI, M. A. **Fundamentos de metodologia científica**. 5^a. Ed. São Paulo: Atlas, 2002.

MEDEIROS, J. B. **Redação científica**: a prática de fichamentos, resumos, resenhas. 7^a. ed. São Paulo; Atlas, 2005.

UNIVERSIDADE ESTADUAL DE SÃO PAULO. Serviço de Biblioteca e Documentação. **Diretrizes Básicas para Elaboração de Dissertações e Teses**. Faculdade de Odontologia de Bauru, Bauru, 2007.

ANEXOS

**ANEXO A - MODELO DE CAPA
UNINGÁ – UNIDADE DE ENSINO SUPERIOR INGÁ
FACULDADE INGÁ
MESTRADO PROFISSIONALIZANTE EM ODONTOLOGIA**

ANA LAURA VITÓRIA

**AVALIAÇÃO DO EFEITO DO DENTÍFRICIO FLUORETADO
SOBRE A EROSÃO DENTÁRIA**

**MARINGÁ
2008**

**ANEXO B - MODELO DE FOLHA DE ROSTO
ANA LAURA VITÓRIA**

**AVALIAÇÃO DO EFEITO DO DENTÍFRICIO FLUORETADO
SOBRE A EROSÃO DENTÁRIA**

Dissertação apresentada à UNINGÁ -
Faculdade Ingá - para obtenção do Título
de Mestre em Odontologia. Área de
concentração: Prótese Dentária /
Ortodontia.

Orientador:

**ANEXO C- MODELO DE FOLHA DE APROVAÇÃO
ANA LAURA VITÓRIA**

**AVALIAÇÃO DO EFEITO DO DENTÍFRICIO FLUORETADO
SOBRE A EROSÃO DENTÁRIA**

Dissertação apresentada como exigência parcial para obtenção do título de Mestre à Comissão Julgadora da UNINGÁ - Faculdade Ingá.

Aprovada em _____ / _____ / _____

COMISSÃO EXAMINADORA

Prof. Dr. Antonio Luis Gremai
Universidade Estadual de Londrina

Prof. Dr. Fulano de Meirelles
Instituto de Pesquisa e Pós-Graduação

Prof. Dr. Beltrano Souza Neto
Faculdade Ingá – UNINGÁ

**ANEXO D - MODELO DE DEDICATÓRIA
DEDICATÓRIA**

Aos meus pais, companheiros
de todas as horas...

ANEXO E - MODELO DE AGRADECIMENTOS

AGRADECIMENTOS

Ao Prof Ms. Orientador, amigo de todas as etapas deste trabalho.

A minha família, pela confiança e motivação.

Aos amigos, pela força e pela vibração em relação a esta jornada.

Aos professores e colegas de curso, pois juntos trilhamos uma etapa importante de nossas vidas.

A todos que colaboraram para a realização deste trabalho.

ANEXO F - MODELO DE EPÍGRAFE

“O homem se torna muitas vezes o que ele próprio acredita que é. Se eu insisto em repetir para mim mesmo que não sou capaz de realizar alguma coisa, é possível que realmente seja incapaz de fazê-la. Ao contrário, se tenho a convicção de que posso fazê-la, certamente adquirirei capacidade de realizá-la, mesmo que não a tenha no começo”.

Mahatma Gandhi

ANEXO H - MODELO DE ABSTRACT

VITÓRIA, Ana Laura. **Título em Inglês**. 2007. 180f. Dissertation. (Dssertation degree in Odontology) – Faculdade Ingá, Unidade de Ensino Superior Ingá - UNINGÁ, Maringá, 2007.

ABSTRACT

Texto em inglês Texto em inglês Texto em inglês Texto em inglês Texto em inglês
Texto em inglês Texto em inglês Texto em inglês Texto em inglês Texto em inglês
Texto em inglês Texto em inglês Texto em inglês Texto em inglês Texto em inglês
Texto em inglês Texto em inglês Texto em inglês Texto em inglês Texto em inglês
Texto em inglês Texto em inglês Texto em inglês Texto em inglês Texto em inglês
Texto em inglês Texto em inglês Texto em inglês Texto em inglês Texto em inglês
Texto em inglês Texto em inglês Texto em inglês Texto em inglês Texto em inglês
Texto em inglês Texto em inglês Texto em inglês Texto em inglês Texto em inglês
Texto em inglês Texto em inglês Texto em inglês Texto em inglês Texto em inglês
Texto em inglês Texto em inglês Texto em inglês Texto em inglês Texto em inglês

Key-words: Palavra. Palavra.

ANEXO I - MODELO DE LISTA DE TABELAS**LISTA DE TABELAS**

Tabela 1 - Número de horas dedicadas às atividades de ensino e administração..	38
Tabela 2 - Atividades que demandam maior tempo dos professores	43
Tabela 3 - Tempo de magistério na área específica do conhecimento	50
Tabela 4 - Tipos de documentos mais utilizados pelos professores	68
Tabela 5 - Formas de conhecimento das inovações da área	71

ANEXO J - MODELO DE SUMÁRIO**SUMÁRIO**

1 INTRODUÇÃO	01
2 REVISÃO DA LITERATURA	04
2.1 ASPECTOS HISTÓRICOS	05
2.2 A PUBLICIDADE E A PROPAGANDA	24
2.3 PUBLICIDADE E PROPAGANDA EM BREVE CONCEITUAÇÃO	25
2.4 A PUBLICIDADE NO BRASIL	41
2.5 ANÁLISE DOS ANÚNCIOS.....	47
3 MATERIAL E MÉTODOS	56
4 RESULTADOS	59
5 DISCUSSÃO	62
6 CONSIDERAÇÕES FINAIS	67
REFERÊNCIAS	71
ANEXOS	75

ANEXO K - MODELO DE REFERÊNCIAS

REFERÊNCIAS

ANDRADE, D. C. Bibliotecas universitárias de ciências humanas e sociais. **R. Esc. Bibliotecon.** UFMG, v. 13, n. 1, p. 91-107, mar. 1984.

BOTELHO, T. M. G. de. Inovação e pesquisa em biblioteconomia e Ciência da Informação. In: CONGRESSO BRASILEIRO DE BIBLIOTECONOMIA E

DOCUMENTAÇÃO, 10., 1979, Curitiba. **Anais...** Curitiba: Associação Bibliotecária do Paraná, 1980. v. 1, p. 216-25.

FERREIRA, L. S. **Bibliotecas universitárias brasileiras**: análise de estruturas centralizadas e descentralizadas. São Paulo: Pioneira, 1980.

KUNSCH, M. M. K. **Universidade e comunicação na edificação da sociedade**. São Paulo: Loyola, 1992.

MACEDO, N. D. de. **A biblioteca universitária**: o estudante e o trabalho de pesquisa. 1980. Tese (Doutorado) - Faculdade de Letras e Ciências Humanas, Universidade de São Paulo, São Paulo.